



**EDITAL DE PREGÃO PRESENCIAL Nº 089/2018 – PMM
PROCESSO ADMINISTRATIVO Nº 151/2018-LIC
(REGISTRO DE PREÇOS)
EXCLUSIVO PARA MICRO E PEQUENAS EMPRESAS**

1 – PREÂMBULO:

O MUNICÍPIO DE MARMELEIRO - PARANÁ, mediante a Pregoeiro(a), designado(a) pela Portaria nº 5.760 de 29 de março de 2018, torna público para conhecimento dos interessados que na data e local abaixo indicados fará realizar licitação sob a modalidade PREGÃO PRESENCIAL para Registro de Preços; conforme descrito neste Edital e seus Anexos, com base na Lei Federal nº 8666/93, de 21 de junho de 1993, Lei Federal nº 10.520 de 17 de julho de 2002; Decreto Federal nº 7.892/2013, de 23 de janeiro de 2013; Decreto Municipal nº 1.519/2006, de 26 de outubro de 2006; Decreto Municipal 1567 de 27 de março de 2007 e Lei Complementar nº 123 de 14 de dezembro de 2006 com Alteração da Lei Complementar 147/2014 e demais legislação aplicável, bem como as normas vigentes e aplicáveis ao objeto da presente licitação.

O PREGÃO será realizado no dia **30 DE AGOSTO DE 2018 às 08:30 horas** (horário de Brasília), na Prefeitura Municipal de Marmeleiro Estado do Paraná, sito a Avenida Macali, 255, centro, CEP: 85.615.000 na sala de reuniões do Paço Municipal, quando deverão ser apresentados, no início da sessão, em avulsos os documentos para credenciamento *a) Carta de Credenciamento (Anexo II); b) Declaração de que a proponente cumpre com os requisitos de habilitação (Anexo III); c) Declaração de ME/EPP (Anexo V) se for o caso, acompanhada pela Certidão Simplificada de Microempresa ou empresa de Pequeno Porte atualizada pela Junta Comercial do Estado da sede da licitante; d) Declaração de ausência de parentesco (Anexo XI); e) Contrato Social ou equivalente, f) Envelopes de proposta de preços e Documentos de habilitação. Os documentos listados nas alíneas “a”, “b”, “c”, “d” e “e” deverão ser apresentadas fora dos envelopes de proposta de preços e habilitação.*

O PREGÃO será conduzido pelo(a) Pregoeiro(a) e Equipe de Apoio, conforme designação contida nos autos do processo.

O licitante que não pretenda credenciar representante para praticar atos presenciais, poderá encaminhar os envelopes “Proposta” e “Documentação” e em terceiro envelope, devidamente identificado (ou avulsos), a Declaração de que cumpre os requisitos de habilitação (Anexo III); Declaração de ME/EPP (Anexo V) se for o caso, acompanhada pela Certidão Simplificada de Microempresa ou empresa de Pequeno Porte atualizada e Declaração de ausência de parentesco com servidor (Anexo XI), por correio ou diretamente no protocolo.

2 – OBJETO:

2.1. A presente licitação tem por objeto a implantação de Registro de Preços para futura e eventual contratação de empresa para aquisição gêneros alimentícios para merenda escolar para atender necessidades do Departamento de Educação e Cultura, conforme especificações, estimativas de consumo e exigências estabelecidas no Anexo I.

2.2. O Registro de Preços **terá validade até dia 31/03/2019** contados da assinatura da Ata de Registro de Preços.

2.2.1. A eficácia do registro de preços será a partir do esgotamento das quantidades registradas no



Prefeitura Municipal de Marmeleiro

Estado do Paraná

CNPJ 76.205.665/0001-01

Av. Macali, 255 - Caixa Postal 24 - Fone/Fax (46) 3525-8100 - CEP 85.615-000

seguinte Pregão Presencial: 206/2017 ou quando ocorrer o final da vigência dos mesmos.

2.3. A existência do registro de preços não obriga a Administração a firmar as futuras contratações, sendo-lhe facultada a realização de procedimento específico para o bem/produto pretendido, assegurado ao beneficiário deste registro de preços a preferência pela aquisição, em igualdade de condições.

2.4. A empresa contratada deverá atender as solicitações do Município de Marmeleiro mesmo parceladamente, qualquer que seja a quantidade solicitada, observados os limites máximos estimados.

3 – TIPO DO PREGÃO:

3.1. Este PREGÃO é do tipo menor preço unitário do item.

4 – DOTAÇÃO ORÇAMENTÁRIA:

4.1. As despesas decorrentes da contratação serão reconhecidas contabilmente com a seguinte dotação orçamentária:

- 06.02 12.306 0013 2.018.3.3.90.32.05.00.00 – 1189
- 06.02 12.306 0013 2.018.3.3.90.32.05.00.00 – 898
- 06.02 12.306 0013 2.018.3.3.90.32.05.00.00 - 1570

5 – CONDIÇÕES PARA PARTICIPAÇÃO:

5.1. Esta licitação destina-se exclusivamente à participação de Microempresas ou empresas de Pequeno Porte.

5.2. Poderão participar deste pregão os interessados **do ramo de atividade pertinente ao objeto da contratação** e atendam a todas as exigências constantes deste Edital e seus Anexos.

5.3. É vedada a participação direta ou indireta nesta licitação:

- a) Pessoa física;
- b) Empresas estrangeiras que não funcionem no País;
- c) Empresa em regime de subcontratação, ou ainda, em consórcio.
- d) Interessados que se encontrem sob falência, concordata, concurso de credores, dissolução e liquidação, de consórcio de empresas, qualquer que seja sua forma de constituição;
- e) Empresa que tenha sido declarada inidônea para contratar com a Administração Pública, direta ou indireta, Federal, Estadual ou Municipal, ou que tenha sido punida com suspensão do direito de licitar com qualquer ente da Federação.
- f) Que mantém, direta ou indiretamente, sociedade ou participação com servidor ou dirigente ligado ao governo municipal, ou qualquer vínculo de natureza técnica, comercial, financeira ou trabalhista, ou ainda, parentesco em linha direta ou colateral, até o terceiro grau, com agente público que exerça cargo em comissão, ou membros da comissão licitante, pregoeiro ou servidor lotado nos órgãos encarregados da contratação.

6 – FORMA DE APRESENTAÇÃO DOS ENVELOPES PROPOSTA DE PREÇOS (nº 01) E DOCUMENTOS DE HABILITAÇÃO (nº 02):



Prefeitura Municipal de Marmeleiro

Estado do Paraná

CNPJ 76.205.665/0001-01

Av. Macali, 255 - Caixa Postal 24 - Fone/Fax (46) 3525-8100 - CEP 85.615-000

6.1. Os **ENVELOPES**, respectivamente **PROPOSTA** (envelope nº 01) e **DOCUMENTOS DE HABILITAÇÃO** (envelope nº 02) deverão ser apresentados, fechados e indevassáveis, contendo cada um deles, em sua parte externa, além do nome da proponente, os seguintes dizeres:

6.1.1. Para o envelope nº 01:

PREGÃO Nº ____/____

ENVELOPE PROPOSTA (envelope nº 01).

PROCESSO nº ____/____

6.1.2. Para o Envelope nº 02:

PREGÃO Nº ____/____

ENVELOPES DE DOCUMENTOS (envelope nº 02)

PROCESSO Nº ____/____

6.2. Os documentos constantes dos envelopes deverão ser apresentados em 1 (uma) via, redigida com clareza, em língua portuguesa, salvo quanto às expressões técnicas de uso corrente, sem rasuras ou entrelinhas que prejudiquem sua análise, sendo a proposta datada e assinada na última folha e rubricada nas demais pelo representante legal ou pelo Procurador, juntando-se a Procuração.

6.3. Os **DOCUMENTOS DE HABILITAÇÃO** (envelope 02) poderão ser apresentados em original, por cópias autenticadas por cartório ou por servidor da Administração, ou por meio de publicação em órgão da imprensa oficial, aceitando-se os expedidos via Internet.

6.3.1. A aceitação de documentação por cópia simples ficará condicionada à apresentação do original à **PREGOEIRO(A)**, por ocasião da abertura do envelope nº 02, para a devida autenticação.

6.3.1.1. Para fins da previsão contida nos subitem 6.3.1., o documento original não precisa, necessariamente, integrar o **ENVELOPE**.

6.3.1.2. Os documentos expedidos via Internet e, inclusive, aqueles outros apresentados terão, sempre que necessário, suas autenticidades/validades comprovadas por parte do(a) **PREGOEIRO(A)**.

6.3.2. Os documentos apresentados, se expressos em língua estrangeira, deverão ser autenticados por autoridade brasileira no país de origem e traduzidos para o português por tradutor público juramentado.

6.3.3. Somente serão aceitas certidões, com validade, cujas expedições/emissões não ultrapassem a 90 (noventa) dias da data final para a entrega dos envelopes.

7 – CONTEÚDO DA PROPOSTA - ENVELOPE 01:

7.1. A proposta de preço, gerada a partir das orientações constantes do Anexo X deste edital, que deverá ser apresentada, na forma eletrônica (CD-R ou pen-drive) para alimentação do sistema de apuração; e obrigatoriamente na forma impressa e assinada, em papel A4, de preferência encadernadas ou grampeadas de modo que não existam folhas soltas; impressa com clareza, sem rasuras ou entrelinhas que dificultem a análise. Na proposta constar:

- a) Especificação, marca/procedência do produto cotado (quando for o caso);



Prefeitura Municipal de Marmeleiro

Estado do Paraná

CNPJ 76.205.665/0001-01

Av. Macali, 255 - Caixa Postal 24 - Fone/Fax (46) 3525-8100 - CEP 85.615-000

- b) Preço unitário por item do objeto licitado, com até 02 (duas) casas decimais, valor total e valor global, expressos em moeda corrente nacional, ou superior ao preço máximo estabelecido no Anexo I;
- c) Prazo de validade não inferior a 60 (sessenta) dias a contar da data de sua apresentação, ficando estabelecido que na omissão será considerado e aceito este prazo;
- d) Dados do fornecedor/empresa, conforme campos solicitados;
- e) Dados do Representante Legal da empresa ou Procurador, conforme os campos solicitados; (e assinatura na forma impressa).

Nota: Nos preços propostos estarão previstos, além do lucro, todos os custos diretos e indiretos relativos ao cumprimento integral do objeto do Pregão, envolvendo, entre outras despesas, tributos de qualquer natureza, frete, embalagem etc.

7.1.1. O programa para elaboração da proposta eletrônica deverá ser solicitado pela proponente no seguinte endereço de e-mail: licitacao@marmeleiro.pr.gov.br ou compras@marmeleiro.pr.gov.br, sendo que deverá anexar o Contrato Social e Comprovante de inscrição da empresa Licitante no Cadastro Nacional de Pessoa Jurídica – CNPJ, ou, diretamente na sala de licitações, desde que a empresa esteja munida dos documentos acima citados.

7.2. A apresentação da proposta implicará na plena aceitação, por parte da licitante, das condições estabelecidas neste Edital e seus Anexos.

7.3. Serão desclassificadas as propostas que conflitem com as normas deste ato convocatório ou da legislação em vigor.

7.4. O CNPJ/MF e ou CPF a ser indicado nos documentos da proposta de preço e da habilitação, deverá ser o mesmo estabelecimento da empresa que efetivamente fornecerá o objeto da presente licitação.

7.5. Em caso de divergência entre informações contidas em documentação impressa e na proposta específica, prevalecerão as da proposta impressa. Ocorrendo divergência entre o valor unitário e total para os itens do objeto do edital, será considerado o primeiro.

7.6. Os preços propostos serão de exclusiva responsabilidade da licitante, não lhe assistindo o direito de pleitear qualquer alteração, sob alegação de erro, omissão ou qualquer outro pretexto.

7.7. A proposta de preços será considerada completa, abrangendo todos os custos para realização dos serviços do objeto licitado, como despesas e encargos inerentes aos serviços até a conclusão dos mesmos.

7.8. Em nenhuma hipótese poderá ser alterada a proposta apresentada, seja quanto ao preço, condições de pagamento, prazos ou outra condição que importe em modificação dos termos originais ofertados.

7.9. Independentemente de declaração expressa, a simples apresentação das propostas, implica em submissão a todas as condições estipuladas neste edital e seus anexos, sem prejuízo da estrita observância das normas contidas na legislação federal mencionada no preâmbulo deste edital.

7.10. Não serão aceitos documentos apresentados por meio de fac-símile, admitindo-se fotos, gravuras, desenhos, gráficos ou catálogos, apenas como forma de ilustração das propostas de preço.



8 – CONTEÚDO DOS DOCUMENTOS DE HABILITAÇÃO:

8.1. Os **DOCUMENTOS DE HABILITAÇÃO – ENVELOPE 02**, para o presente certame, apresentados na forma estabelecida neste edital são:

8.1.1. HABILITAÇÃO JURÍDICA:

- a) Ato constitutivo, devidamente registrado, em se tratando de sociedades comerciais e no caso de sociedades por ações, acompanhado de documentos de eleição de seus administradores;
- b) Registro comercial ou requerimento de empresário, para empresa individual;
- c) Prova de inscrição no Cadastro Nacional de Pessoa Jurídica (CNPJ), com emissão/expedição não ultrapasse 90 (noventa) dias.

8.1.2. REGULARIDADE FISCAL E TRABALHISTA:

Nota: As Microempresas e Empresas de Pequeno Porte deverão apresentar a documentação fiscal e trabalhista mesmo que haja restrição.

- a) Prova de regularidade para com a Fazenda Municipal (Certidão Negativa de Tributos e Contribuições Municipais);
- b) Comprovante de regularidade junto a Fazenda Pública Estadual, quanto ao ICMS;
- c) Certidão Conjunta Negativa de débitos relativos aos Tributos Federais e à Dívida Ativa da União;
- d) Prova de regularidade do Fundo de Garantia por tempo de Serviço (FGTS);
- e) Prova de regularidade junto à Justiça do Trabalho CNDT - Certidão Negativa de Débitos Trabalhistas.

8.1.3. REGULARIDADE ECONÔMICA:

- a) Certidão negativa de falência ou recuperação judicial, expedida pelo distribuidor da sede da Pessoa Jurídica, cuja pesquisa tenha sido realizada em data não anterior a 90 (noventa) dias da data prevista para apresentação dos envelopes.

8.1.4. DECLARAÇÕES:

- a) Declaração assinada por representante legal do licitante de que não emprega menores de 18 (dezoito) anos em trabalhos noturnos e menores de 16 (dezesesseis) anos em qualquer trabalho, salvo na condição de aprendiz (Anexo VIII);
- b) Declaração de que a empresa não foi declarada inidônea (Anexo VI);
- c) Declaração de Inexistência de Fatos Impeditivos, conforme (Anexo VII).

8.1.5. DOCUMENTOS FACULTATIVOS:

- a) Declaração de que a empresa possui conta corrente junto a agência bancária (Anexo IX).

8.2. As proponentes que possuírem o **CERTIFICADO DE REGISTRO CADASTRAL** com validade, emitido pela Prefeitura de Marmeleiro, poderão substituir os documentos exigidos para habilitação, no todo



Prefeitura Municipal de Marmeleiro

Estado do Paraná

CNPJ 76.205.665/0001-01

Av. Macali, 255 - Caixa Postal 24 - Fone/Fax (46) 3525-8100 - CEP 85.615-000

ou em parte, através de sua apresentação na forma estabelecida no presente edital, assegurando-se aos demais licitantes o direito de acesso aos dados constantes do respectivo cadastro.

8.3. Documentos constantes deste item, apresentados no momento do credenciamento poderão deixar de compor o envelope “**DOCUMENTAÇÃO**”.

8.4. Não será aceito protocolo de entrega ou solicitações de substituição de documento àquele exigido no presente **EDITAL** e seus **ANEXOS**.

8.5. Sendo a licitante matriz, todos os documentos deverão ser apresentados em seu nome; no caso da licitante ser a filial, todos os documentos apresentados deverão ser em nome da filial, exceto aqueles de validade conjunta por força de lei. Caso a licitante (matriz) queira executar as contratações através de filial, deverá apresentar, também, os documentos previstos para habilitação desta, e vice-versa.

9 – CONSULTA, DIVULGAÇÃO E ENTREGA DO EDITAL:

9.1. O **EDITAL** poderá ser consultado por qualquer interessado na Av. Macali, nº 255, Divisão de Licitações, durante o expediente normal do órgão licitante, das 08:30 as 11:30, e das 13:30 as 17:00 horas, até a data aprazada para recebimento dos documentos e dos envelopes “**PROPOSTA**” e “**DOCUMENTAÇÃO**”. Sua obtenção, gratuita, poderá se dar no site www.marmeleiro.pr.gov.br.

9.2. O aviso do **EDITAL** será publicado no diário oficial do município, divulgado no PORTAL DA PREFEITURA (www.marmeleiro.pr.gov.br).

10 – ESCLARECIMENTOS AO EDITAL:

10.1. É facultado a qualquer interessado a apresentação de pedido de esclarecimentos sobre o ato convocatório do **PREGÃO** e seus anexos, podendo até mesmo envolver a solicitações de cópias da legislação disciplinadora do procedimento, cujo custo da reprodução gráfica será cobrado.

10.1.1. A pretensão referida no **subitem 10.1.** poderá ser formalizada por meio de requerimento endereçado à autoridade subscriitora do **EDITAL**, devidamente protocolado no endereço e horário constantes do **subitem 9.1.** Também será aceito pedido de esclarecimentos encaminhando por meio de e-mail compras@marmeleiro.pr.gov.br e licitacao@marmeleiro.pr.gov.br, cujos documentos originais correspondentes deverão ser entregues no prazo indicado também no subitem 9.1.

10.1.2. As dúvidas a serem equacionadas por telefone serão somente aquelas de caráter estritamente informal.

10.1.3. Os esclarecimentos deverão ser prestados no prazo de 1 (um) dia útil, a contar do recebimento da solicitação por parte da autoridade subscriitora do edital, passando a integrar os autos do **PREGÃO**, dando-se ciência às demais licitantes, através da divulgação do pedido e do esclarecimento no sitio oficial.

11 – PROVIDÊNCIAS/IMPUGNAÇÃO AO EDITAL:

11.1. É facultado a qualquer interessado a apresentação de impugnação ao ato convocatório do **PREGÃO** e seus anexos, observado, para tanto, o prazo de até 2 (dois) dias úteis anteriores à data fixada para recebimento das propostas.



Prefeitura Municipal de Marmeleiro

Estado do Paraná

CNPJ 76.205.665/0001-01

Av. Macali, 255 - Caixa Postal 24 - Fone/Fax (46) 3525-8100 - CEP 85.615-000

11.1.1. As medidas referidas no **subitem 11.1.** poderão ser formalizadas por meio de requerimento endereçado à autoridade subscritora do **EDITAL**, devidamente protocolado no endereço e horário constantes do **subitem 9.1.** Também será aceito pedido de providências ou de impugnação encaminhado por meio dos e-mails compras@marmeleiro.pr.gov.br e licitacao@marmeleiro.pr.gov.br, cujos documentos originais deverão ser entregues no prazo indicado também no **subitem 11.1.**

11.1.2. A decisão sobre a impugnação será proferida pela autoridade subscritora do ato convocatório do **PREGÃO**, no prazo de 1 (um) dia útil antes da data da sessão pública, com juntada nos autos do processo e divulgação no sítio oficial.

11.1.3. O acolhimento da impugnação exige, desde que implique em modificação(ões) do ato convocatório do **PREGÃO**, além da(s) alteração(ões) decorrente(s), divulgação pela mesma forma que se deu o texto original e designação de nova data para a realização do certame.

12 – CREDENCIAMENTO:

12.1. O CREDENCIAMENTO dos representantes deverão ser entregue ao **PREGOEIRO(A)**, respondendo o licitante por sua autenticidade e legitimidade. O representante deverá identificar-se e exibir a Carteira de Identidade ou outro documento equivalente, com fotografia.

12.2. O credenciamento far-se-á por meio de instrumento público de procuração ou instrumento particular, conforme modelo Anexo II deste Edital com CNPJ: da proponente, com poderes específicos para, além de representar a proponente em todas as fases do **PREGÃO**, formular verbalmente lances, desistir verbalmente de formular lances, negociar a redução de preços, desistir pelo silêncio da intenção de interpor recurso administrativo ao final da sessão, manifestar-se imediatamente e motivadamente sobre a intenção de interpor recurso administrativo ao final da sessão, assinar a ata da sessão, presar todos os esclarecimentos solicitados pelo **PREGOEIRO(A)**, enfim, praticar todos os demais atos pertinentes ao certame.

12.2.1. Na hipótese de apresentação de procuração por instrumento particular, a mesma deverá vir acompanhada do Ato constitutivo da proponente ou de outro documento, onde esteja expressa a capacidade/competência do outorgante para constituir mandatário.

12.3. Se o representante da proponente ostentar a condição de sócio, dirigente ou assemelhado da empresa proponente, ao invés de instrumento público de procuração ou instrumento particular, deverá apresentar cópia do respectivo Estatuto/Contrato Social ou documento equivalente, no qual estejam expressos seus poderes para exercerem direitos e assumir obrigações em decorrência de tal investida.

É admitido somente um representante por proponente.

A ausência da documentação referida neste item ou a apresentação em desconformidade com as exigências previstas impossibilitará, exclusivamente, a prática de atos presenciais.

A Declaração de MICROEMPRESA ou EMPRESA DE PEQUENO PORTE – EPP, será recebida exclusivamente nesta oportunidade nos Termos do Anexo V, acompanhada pela Certidão Simplificada de Microempresa ou empresa de Pequeno Porte atualizada pela Junta Comercial do Estado da sede da licitante.



Prefeitura Municipal de Marmeleiro

Estado do Paraná

CNPJ 76.205.665/0001-01

Av. Macali, 255 - Caixa Postal 24 - Fone/Fax (46) 3525-8100 - CEP 85.615-000

13 – RECEBIMENTO DOS DOCUMENTOS DE HABILITAÇÃO E DOS ENVELOPES PROPOSTA E DOCUMENTOS DE HABILITAÇÃO:

13.1. A análise dos documentos de habilitação (fora dos envelopes): *Declaração de que a proponente cumpre com os requisitos de habilitação e documentos de habilitação, Declaração de ausência de parentesco com servidor público Municipal, Declaração de ME e EPP acompanhada da Certidão simplificada de Micro Empresa ou Empresa de Pequeno Porte* será o primeiro ato da sessão.

13.1.1. A ausência dos documentos elencados no subitem 13.1 ou a apresentação em desconformidade com as exigências previstas impossibilitará a participação da proponente neste Pregão.

13.1.2. Recebidos os envelopes e documentos, passar-se-á para a abertura dos envelopes Propostas.

14 – ABERTURA DOS ENVELOPES PROPOSTA:

14.1. Compete ao **PREGOEIRO(A)** proceder à abertura dos **ENVELOPES PROPOSTA DE PREÇOS**, conservando intactos os **ENVELOPES DOCUMENTOS DE HABILITAÇÃO**.

14.2. Iniciada a abertura dos envelopes proposta, não serão admitidos novos proponentes.

15 – EXAME E CLASSIFICAÇÃO DE CONFORMIDADE DAS PROPOSTAS:

15.1. O **PREGOEIRO(A)** examinará as **PROPOSTAS** sempre levando em conta as exigências fixadas no **item 6 e 7**.

15.1.1. O exame envolvendo o(s) ofertado(s) implicará na constatação da conformidade do(s) mesmo(s) com as especificações estabelecidas no Edital e seus Anexos, para atendimento das necessidades do órgão licitante.

15.2. Definidas as **PROPOSTAS** que atendam às exigências retro, envolvendo o objeto e o valor, o **PREGOEIRO(A)** elaborará a classificação para a fase de lances, sempre em obediência ao critério de menor preço por item.

16 – DESCLASSIFICAÇÃO DAS PROPOSTAS:

16.1. Será desclassificada a **PROPOSTA** que:

- a) Deixar de atender quaisquer das exigências preconizadas para a correspondente apresentação;
- b) Apresentar rasuras ou entrelinhas que prejudiquem sua análise;
- c) Oferecer vantagem não prevista neste **EDITAL**, inclusive financiamentos subsidiados ou a fundo perdido, ou ainda vantagem baseada nas ofertas das demais proponentes;
- d) Apresentar com preço(s) manifestamente inexecutable(is), ou superior ao constante do anexo I.
- e) Apresentar item(ns) com preço(s) simbólico(s) ou de valor(es) zero;
- f) Não apresentar a marca do produto ou apresentar marca em duplicidade.

16.2. Para alimentação da proposta no sistema de apuração do pregão é imprescindível a correta gravação eletrônica, conforme os passos de orientação no anexo X, porém a apresentação do arquivo



Prefeitura Municipal de Marmeleiro

Estado do Paraná

CNPJ 76.205.665/0001-01

Av. Macali, 255 - Caixa Postal 24 - Fone/Fax (46) 3525-8100 - CEP 85.615-000

eletrônico com erro ou vício não será motivo para desclassificação da proponente, sendo concedido tempo determinado durante a sessão para a correção de eventuais falhas.

16.3. Não sendo possível a correção das falhas da proposta eletrônica será considerada válida a proposta apresentada em papel, desde que atenda todos os quesitos do item 7.1 do presente edital.

16.4. Havendo divergência de valores entre a proposta impressa e a proposta eletrônica prevalecerá os valores da proposta impressa.

17 – DEFINIÇÃO DAS PROPONENTES PARA OFERECIMENTO DE LANCES VERBAIS:

17.1. Para efeito de **OFERECIMENTO DE LANCES VERBAIS**, o **PREGOEIRO(A)** selecionará, sempre com base na classificação provisória, a proponente que tenha apresentado a proposta de menor preço e todas aquelas que hajam oferecido propostas em valores sucessivos e superiores em até 10% (dez por cento) àquela de menor preço.

17.1.1. Não havendo, pelo menos, 3 (três) propostas em conformidade com a previsão estabelecida no **subitem 17.1.**, o **PREGOEIRO(A)** selecionará, sempre com base na classificação provisória, a melhor proposta e as duas propostas imediatamente superiores, quando houver, para que suas proponentes participem dos lances quaisquer que tenham sido os preços oferecidos nas propostas, observada a previsão estampada no **subitem 17.1.2.**

17.1.2. Em caso de empate entre duas ou mais propostas, observar-se-ão, também para efeito da definição das proponentes que poderão oferecer lances, as seguintes regras:

- a) Proposta de menor preço e todas as outras cujos valores sejam superiores até 10% (dez por cento) àquela de menor preço, devendo existir, nesta situação, no mínimo, 3 (três) propostas válidas para a etapa de lances, conforme previsto no **subitem 17.1.**;
- b) Todas as propostas coincidentes com um dos 3 (três) menores valores ofertados, se houver.

17.1.3. Na hipótese da ocorrência das previsões colacionadas no **subitem 17.1.2.**, letras “a” e “b”, para efeito do estabelecimento da ordem da classificação provisória das proponentes empatadas, a correspondente definição será levada a efeito a ordem estabelecida no sistema LC-CETIL, que ordena a definição pela ordem de registro.

17.1.4. Havendo uma única proponente ou tão somente uma proposta válida, o **PREGOEIRO(A)** poderá decidir, justificadamente, pela suspensão do **PREGÃO**, inclusive para outros aspectos pertinentes e o próprio preço cotado, ou pela repetição do **PREGÃO** ou, ainda, dar prosseguimento ao **PREGÃO**, condicionado, em todas as hipóteses, à inexistência de prejuízos ao órgão licitante, devidamente justificados.

18 – OFERECIMENTO/INEXISTÊNCIA DE LANCES VERBAIS:

18.1. Somente será(ão) aceito(s) **LANCE(S) VERBAL(IS)** que seja(m) inferior(es) ao valor da menor **PROPOSTA ESCRITA** e/ou do último menor **LANCE VERBAL** oferecido.

18.2. O **PREGOEIRO(A)** convidará individualmente as proponentes classificadas para **OFERECIMENTO DE LANCES VERBAIS**, de forma sequencial, a partir da proponente da proposta de maior



Prefeitura Municipal de Marmeleiro

Estado do Paraná

CNPJ 76.205.665/0001-01

Av. Macali, 255 - Caixa Postal 24 - Fone/Fax (46) 3525-8100 - CEP 85.615-000

preço e as demais em ordem decrescente de valor, sendo que a proponente da proposta de menor preço será a última a **OFERECER LANCE VERBAL**.

18.3. Não poderá haver desistência dos lances ofertados, sujeitando-se o licitante desistente às penalidades constantes deste edital.

18.4. Quando convocado pelo **PREGOEIRO(A)**, a desistência da proponente de apresentar lance verbal implicará na exclusão da etapa de **LANCES VERBAIS**, ficando sua última proposta registrada para a classificação final.

18.5. A etapa de **OFERECIMENTO DE LANCES VERBAIS** terá prosseguimento enquanto houver disponibilidade para tanto por parte das proponentes, observado o valor mínimo estabelecido.

18.6. O encerramento da etapa de **OFERECIMENTO DE LANCES VERBAIS** ocorrerá quando todos os proponentes declinarem da correspondente formulação.

18.7. Declarada encerrada a etapa de **OFERECIMENTO DE LANCES VERBAIS** e classificadas as propostas na ordem crescente de valor, incluindo aquelas que declinaram do oferecimento de lance(s), sempre com base no último preço/lance apresentado, o **PREGOEIRO(A)** examinará a aceitabilidade do valor daquela de menor preço, decidindo motivadamente a respeito.

18.8. O **PREGOEIRO(A)** decidirá motivadamente pela negociação com a proponente de menor preço, para que seja obtido preço melhor.

18.9. Na hipótese de não realização de lances verbais, o **PREGOEIRO(A)** igualmente verificará a conformidade entre a proposta escrita de menor preço e sua aceitabilidade observados a decisão motivada da negociação.

18.10. Após a fase de lances, havendo propostas ou lances, conforme o caso, de microempresas ou empresas de pequeno porte, com intervalo de até 5% (cinco por cento) superiores à licitante originalmente melhor classificada no certame, serão essas consideradas empatadas, com direito de preferência pela ordem de classificação, nos termos do artigo 44, da Lei Complementar nº 123, de 14 de dezembro de 2006, alterada pela Lei Complementar 147/2014 de 07 de agosto 2014 para oferecer proposta.

18.11. Não sendo exercido o direito de preferência com apresentação de proposta/lance inferior pela microempresa ou empresa de pequeno porte, conforme o caso, no prazo de 05 (cinco) minutos após o encerramento de lances a contar da convocação do pregoeiro(a), ocorrerá a preclusão e a adjudicação ao licitante da proposta originalmente mais bem classificada, ou revogação do certame.

18.12. O instituto da preferência da contratação no exame das propostas previsto no presente edital, somente se aplicará na hipótese da proposta inicial não ter sido apresentada por microempresa ou empresa de pequeno porte.

18.13. O **PREGOEIRO(A)** deverá comparar os preços apresentados com atuais praticados no mercado ou até mesmo propostos em licitações anteriores, utilizando-se da pesquisa realizada, que será juntada aos autos por ocasião do julgamento, e/ou de todos os meios possíveis para a correspondente verificação.



Prefeitura Municipal de Marmeleiro

Estado do Paraná

CNPJ 76.205.665/0001-01

Av. Macali, 255 - Caixa Postal 24 - Fone/Fax (46) 3525-8100 - CEP 85.615-000

18.14. O **PREGOEIRO(A)** pode solicitar a demonstração da exequibilidade dos preços propostos após término da fase competitiva e, ao mesmo tempo, o proponente de menor preço tem o dever de portar informações acerca dos custos (planilha e demonstrativos) em que incorrerá para o atendimento do objeto do **PREGÃO**, suficientes para justificar a proposta escrita de menor preço ou o lance verbal de menor preço que apresentar.

18.15. A não apresentação dos elementos referidos no subitem anterior ou a apresentação de elementos insuficientes para justificar a proposta escrita de menor preço ou o lance verbal de menor preço acarretará a desclassificação do proponente.

18.16. Considerada aceitável a oferta de menor preço, será aberto o envelope contendo os **DOCUMENTOS DE HABILITAÇÃO** da sua proponente, facultando-lhe o saneamento da documentação de natureza declaratória na própria sessão.

18.17. Para efeito de saneamento, a correção da(s) falha(s) formal(is) poderá ser desencadeada durante a realização da própria sessão pública, com a apresentação, encaminhamento de documento(s), ou com a verificação desenvolvida por meio eletrônico, fac-símile, ou ainda por qualquer outro método que venha a produzir o(s) efeito(s) indispensável(is).

18.18. Aberto o invólucro “documentação” da ME/EPP, em havendo restrição quanto a regularidade fiscal, fica concedido um prazo de 05 (cinco) dias úteis, para sua regularização, prorrogável por igual período mediante justificativa tempestiva e aceita pelo pregoeiro(a), a contar da intimação para regularização e assinatura da Ata de Registro de Preços.

18.19. A não regularização fiscal no prazo estabelecido no subitem 18.18., implicará decadência do direito à contratação, com aplicação das sanções previstas neste edital, sendo facultado à Administração convocar os licitantes remanescentes, na ordem de classificação, para negociar nos termos do disposto no artigo 4º, inciso XXIII, da Lei nº 10.520, de 17 de julho de 2002.

18.20. Constatado o atendimento das exigências habilitatórias previstas no EDITAL, a proponente será declarada vencedora, quando se inicia o prazo de 48 (quarenta e oito) horas para o vencedor da Licitação apresentar planilha compatibilizando os preços dos itens correspondentes aos lotes arrematados, observado os preços máximos constantes do anexo I.

18.21. Se a oferta não for aceitável ou se a proponente desatender às exigências habilitatórias, o **PREGOEIRO(A)** examinará a oferta subsequente de preço, observado os procedimentos previstos neste edital quanto a negociação e recurso, até a apuração de uma oferta aceitável cuja proponente atenda aos requisitos de habilitação, caso em que será declarada vencedora, observando-se igualmente as previsões estampadas nos subitens anteriores.

19 – RECURSO ADMINISTRATIVO:

19.1. Por ocasião do final da sessão, a(s) proponente(s) que participou(aram) do **PREGÃO** ou que tenha(m) sido impedida(s) de fazê-lo(s), se presente(s), deverá(ão) manifestar imediata e motivadamente a(s) intenção(ões) de recorrer.



Prefeitura Municipal de Marmeleiro

Estado do Paraná

CNPJ 76.205.665/0001-01

Av. Macali, 255 - Caixa Postal 24 - Fone/Fax (46) 3525-8100 - CEP 85.615-000

19.2. Havendo interposição motivada de recurso contra qualquer ato do procedimento, a recorrente poderá juntar as razões recursais no prazo de 03 (três) dias, sem prejuízo das prerrogativas do Pregoeiro(a) na própria sessão pública.

19.3. As demais proponentes ficam, desde logo, intimada para apresentar contra-razões em igual número de dias, que começarão a correr no término do prazo do **RECORRENTE**.

19.4. Após a apresentação das contra-razões ou do decurso do prazo estabelecido para tanto, o **PREGOEIRO(A)** examinará o recurso, podendo reformar sua decisão ou encaminhá-lo, devidamente informado, à autoridade competente para decisão.

19.5. Os autos do PREGÃO permanecerão com vista franqueado aos interessados, no endereço e horários previstos nos subitem 9.1. deste Edital.

19.6. O recurso terá efeito suspensivo, sendo que seu Acolhimento importará na invalidação dos atos insuscetíveis de aproveitamento.

20 – ADJUDICAÇÃO:

20.1. A falta de manifestação imediata e motivada da intenção de interpor recurso, importará na decadência do direito de recorrer, competindo ao **PREGOEIRO(A)** adjudicar o(s) objeto(s) do certame (à(s) proponente(s) declarada(s) vencedora(s)).

20.2. Existindo recurso(s) e constatada a regularidade dos autos praticados e após a decisão do(s) mesmo(s), a autoridade competente deve, se for o caso, praticar o ato de adjudicação do(s) objeto(s) do certame à(s) proponente(s) vencedora(s).

21 – HOMOLOGAÇÃO:

21.1. Compete à autoridade competente homologar o **PREGÃO**.

21.2. O resultado final do **PREGÃO** será publicado no órgão oficial do município e estampado na Internet nos endereços constantes deste Edital.

22 – CONTRATAÇÃO:

22.1. A contratação se fará nos termos do instrumento anexo ao presente Edital (ANEXO IV), com eficácia e vigência constante do mesmo, cujo extrato será publicado no órgão oficial do município, nos termos do **Parágrafo único do artigo 61, da Lei Federal nº 8.666/93**.

22.2. A recusa injustificada de assinar o instrumento Ata de Registro de Preço no prazo estabelecido, caracteriza o descumprimento total da obrigação assumida por parte da proponente adjudicatória, sujeitando-se às sanções previstas no item 32.1 “a”.

23 – ENTREGA/RECEBIMENTO DO OBJETO:



Prefeitura Municipal de Marmeleiro

Estado do Paraná

CNPJ 76.205.665/0001-01

Av. Macali, 255 - Caixa Postal 24 - Fone/Fax (46) 3525-8100 - CEP 85.615-000

23.1. Os itens objeto deste PREGÃO serão entregues e recebidos provisoriamente no âmbito estabelecido neste Edital e Anexos, inclusive Ata de Registro de Preço, para efeito simultâneo ou posterior verificação, conforme o caso, da compatibilidade com as especificações pactuadas, envolvendo a qualidade, quantidade, perfeita adequação, resultando no recebimento definitivo, observando o prazo de 48 (quarenta e oito) horas corridos de sua entrega.

23.2. O recebimento definitivo não exclui a responsabilidade da proponente adjudicatória, nos termos das prescrições legais, podendo levar ao cancelamento da Ata de Registro de Preço, sem prejuízo as sanções previstas neste Edital dela decorrentes.

24 – DA ASSINATURA DA ATA DE REGISTRO DE PREÇOS:

24.1. Serão convocados os primeiros colocados para assinar o Termo da Ata de Registro de Preços, **em até 3 (três) dias**, nos casos em que o Termo da Ata de Registro de Preços for encaminhada via correio, a contratada terá o mesmo prazo para devolução (em até 3 (três) dias), **sob pena de decair ao direito à contratação, sem prejuízo das sanções previstas no artigo 81 da Lei nº 8.666/93**, que terá efeito de compromisso de fornecimento nas condições estabelecidas.

24.2. A aquisição com os fornecedores registrados será formalizada pela Municipalidade, por intermédio da emissão da Nota de Empenho.

25 – DO GESTOR DA ATA DE REGISTRO DE PREÇOS:

25.1. A Administração indicará como gestor da Ata de Registro de Preços; o Diretor do Departamento solicitante, ou pessoa designada para substituí-lo, dentro dos padrões determinados pela Lei de Licitações e Contratos nº 8.666/93, que será responsável pelo acompanhamento e fiscalização da sua execução, procedendo ao registro das ocorrências e adotando as providências necessárias ao seu fiel cumprimento, tendo por parâmetro os resultados previstos no instrumento contratual. Entre suas atribuições está a de apurar a ocorrência de quaisquer circunstâncias que incidam especificamente no art 78 e 88 da Lei 8666/93 que trata das Sanções Administrativas para o caso de inadimplemento contratual e cometimento de outros atos ilícitos.

25.2. As decisões e providências que ultrapassarem a competência destes deverão ser solicitadas à autoridade superior, em tempo hábil, para a adoção das medidas convenientes.

25.3. O Gestor responsável pela Ata de Registro de Preços deverá acompanhar, periodicamente, os preços praticados no mercado para os bens registrados, nas mesmas condições de fornecimento, podendo, para tanto, valer-se de pesquisa de preços ou de outro processo disponível.

26 – PRAZO E LOCAL DE ENTREGA:

26.1. Os produtos/materiais, objeto desta licitação deverão ser entregues nos prazos, condições e local estabelecidos no Anexo I deste Edital.

26.2. O objeto da licitação será acompanhado e/ou fiscalizado, por servidor ou comissão designada pela autoridade competente.

27 – DAS OBRIGAÇÕES DO CONTRATANTE:



Prefeitura Municipal de Marmeleiro

Estado do Paraná

CNPJ 76.205.665/0001-01

Av. Macali, 255 - Caixa Postal 24 - Fone/Fax (46) 3525-8100 - CEP 85.615-000

27.1. Compete ao Contratante:

27.1.1. Prestar à Contratada todos os esclarecimentos necessários à execução do instrumento contratual;

27.1.2. Paralisar ou suspender a qualquer tempo, a entrega dos materiais contratados, de forma parcial ou total, mediante pagamento único e exclusivo das mercadorias entregues;

27.1.3. Efetuar o pagamento na forma e prazo previstos;

27.1.4. Havendo interesse público, alterar no decorrer da execução do instrumento contratual, o horário e local de trabalho, preservando-se o mínimo de horas/dia.

28 – OBRIGAÇÕES DA CONTRATADA:

28.1. Compete à Contratada:

28.1.1. A Contratada se obriga a manter, durante toda a execução do instrumento contratual, em todas as condições de habilitação e qualificação exigidas na licitação;

28.1.2. A Contratada responsabiliza-se, inteira e completamente, pelos materiais entregues em decorrência deste instrumento contratual, inclusive quanto a sua eficiência e ainda no tocante à responsabilidade civil;

28.1.3. A Contratada, além dos casos previstos na legislação em vigor, é responsável:

- a) Por quaisquer danos ou prejuízos que por acaso causar à Administração ou a terceiros, em decorrência do não cumprimento das obrigações assumidas neste instrumento contratual;
- b) Pela indenização ou reparação de danos ou prejuízos decorrentes de negligência, imprudência e/ou imperícia, na execução dos serviços contratados;
- c) Arcar com os encargos trabalhistas, previdenciários, fiscais e outros decorrentes do presente instrumento contratual;

29 – PAGAMENTO:

29.1. O pagamento será realizado, mediante à entrega do objeto e apresentação de nota fiscal pela contratada, no período de 01 a 12 do mês subsequente a entrega das mercadorias uma vez implementada as demais condições exigidas na forma de pagamento.

29.2. O pagamento será efetuado por meio de depósito em conta Corrente da proponente vencedora indicada pela Contratada no Anexo IX do presente Edital.

30 – DA GARANTIA CONTRATUAL:

30.1. Não será exigida a prestação de garantia, para participação no presente **PREGÃO**.

31 – DA REVISÃO DO REGISTRO DE PREÇOS:



Prefeitura Municipal de Marmeleiro

Estado do Paraná

CNPJ 76.205.665/0001-01

Av. Macali, 255 - Caixa Postal 24 - Fone/Fax (46) 3525-8100 - CEP 85.615-000

31.1. O gestor responsável pela Ata de Registro de Preços deverá acompanhar, periodicamente, os preços praticados no mercado para os bens registrados, nas mesmas condições de fornecimento, podendo, para tanto, valer-se de pesquisa de preços ou de outro processo disponível.

32 – DO REAJUSTE DE PREÇOS E REEQUILIBRIO ECONÔMICO FINANCEIRO:

32.1. Durante a vigência do Registro de Preços, os valores registrados não serão reajustados.

32.2. Caso haja alteração imprevisível no custo, caberá ao contratado requerer e demonstrar documentalmente, a necessidade de reequilíbrio econômico-financeiro, com fundamento no artigo 65, II, “d”, da Lei nº 8.666/93.

32.3. Os valores recompostos somente serão repassados após a assinatura, devolução do Termo assinado (conforme o caso) e publicação do Termo de Aditamento.

33 – DO CANCELAMENTO DO REGISTRO DE PREÇOS:

33.1. O Registro de Preços poderá ser cancelado nas seguintes ocasiões:

31.1.1. A pedido, quando comprovar estar impossibilitado de cumprir as suas exigências por ocorrência de casos fortuitos ou de força maior, devidamente comprovado;

33.1.2. Por iniciativa do órgão ou entidade responsável, quando a empresa:

33.1.2.1. Descumprir as condições da Ata de Registro de Preços;

33.1.2.2. Não comparecer ou se recusar a retirar, no prazo estabelecido no edital, a respectiva Nota de Empenho ou instrumento equivalente no prazo estabelecido pela Administração, sem justificativa aceitável;

33.1.2.3. Não aceitar reduzir o seu preço registrado, na hipótese de este se tornar superior àqueles praticados no mercado.

33.2. Além dos motivos já previstos, também constituirão motivos para o cancelamento unilateral da Ata de Registro de Preços os descritos nos artigos 77 a 80 da Lei 8.666/93.

33.3. O cancelamento de registro do fornecedor será devidamente autuado no respectivo processo administrativo, e ensejará aditamento da Ata pelo órgão ou entidade responsável, que deverá informar aos demais fornecedores registrados a nova ordem de registro.

34 – SANÇÕES ADMINISTRATIVAS:

34.1. Ficará impedido de licitar com O MUNICÍPIO DE MARMELEIRO/PREFEITURA MUNICIPAL pelo prazo de até 5 (cinco) anos ou enquanto perdurarmos motivos determinantes da punição, a pessoa física ou jurídica que praticar qualquer dos atos contemplados no art. 7º da Lei 10.520, de 17/07/2002, publicado no DOU de 18/07/2002.



Prefeitura Municipal de Marmeleiro

Estado do Paraná

CNPJ 76.205.665/0001-01

Av. Macali, 255 - Caixa Postal 24 - Fone/Fax (46) 3525-8100 - CEP 85.615-000

- a) A aplicação da penalidade capitulada no subitem anterior não impossibilitará a incidência das demais cominações legais contemplada na Lei nº 8.666, de 21/06/1993, publicada no DOU de 22/06/1993.

34.2. Independentemente da aplicação das penalidades retro indicadas, a(s) proponente(s) ficará(ão) sujeita(s), ainda à composição das perdas e danos causados à Administração Municipal decorrentes de sua inadimplência, bem como arcará(ao) com a correspondente diferença de preços verificada em nova contratação, na hipótese da(s) proponente(s) não aceitar(em) a contratação pelos mesmos preços e prazos fixados pela inadimplente.

34.3. Para efeito de aplicação de qualquer penalidade, são assegurados o contraditório e a ampla defesa.

34.4. Qualquer penalidade aplicada deverá ser registrada; tratando-se de penalidade que implique no impedimento de licitar e contratar com a Prefeitura municipal de Marmeleiro, ou de declaração de inidoneidade, será obrigatório à comunicação do ato ao Tribunal de Contas do Estado.

35 – DISPOSIÇÕES GERAIS:

35.1. As normas disciplinares deste **PREGÃO** serão interpretadas em favor da ampliação da disputa, observadas a igualdade de oportunidades entre as proponentes, sem comprometimento do interesse público, e dos contratos delas decorrentes.

35.2. Na contagem dos prazos estabelecidos neste **PREGÃO** excluir-se-á o dia do início e incluir-se-á o do vencimento, e considerar-se-ão os dias consecutivos, exceto quando for explicitamente disposto em contrário. Só se iniciam e vencem os prazos referidos neste artigo em dia de expediente no órgão ou na entidade.

35.3. Não havendo expediente no órgão licitante ou ocorrendo qualquer ato/fato superveniente que impeça a realização do certame na data marcada. A sessão será automaticamente transferida para o primeiro dia útil subsequente, no horário e local estabelecido neste EDITAL, desde que não haja comunicação do **PREGOEIRO(A)** em sentido contrário.

35.4. A autoridade competente para determinar a contratação poderá revogar a licitação por razões do interesse público superveniente, devendo invalidá-la por ilegalidade, de ofício ou por provocação de qualquer pessoa, mediante ato escrito e fundamentado, sem que caiba direito a qualquer indenização.

35.5. O desatendimento de exigências formais não essenciais deixará de importar no afastamento da proponente, desde que possíveis a exata compreensão de sua proposta e a aferição da sua qualificação, durante a realização de sessão pública do **PREGÃO**.

35.6. A(s) proponente(s) assume(m) o(s) custo(s) para a preparação e apresentação de sua(s) proposta(s), sendo que o órgão licitante não se responsabilizará, em qualquer hipótese, por esta(s) despesa(s), independente da condução ou do resultado do **PREGÃO**.

35.7. A apresentação da proposta de preços implicará na aceitação, por parte da proponente, das condições previstas neste Edital e seus Anexos.



Prefeitura Municipal de Marmeleiro

Estado do Paraná

CNPJ 76.205.665/0001-01

Av. Macali, 255 - Caixa Postal 24 - Fone/Fax (46) 3525-8100 - CEP 85.615-000

35.8. A proponente é responsável pela fidelidade e legitimidade das informações e dos documentos colocados em qualquer fase do **PREGÃO**.

35.9. A adjudicação do(s) item(s) ou lote(s) deste **PREGÃO** não implicará em direito à contratação.

35.10. Este Edital e seus Anexos, bem como a(s) proposta(s) da(s) proponente(s) adjudicatária(s), farão parte integrante do instrumento contratual, independentemente de transcrição.

35.11. São anexos do presente Edital:

ANEXO I – TERMO DE REFERÊNCIA/OBJETO DO PREGÃO;

ANEXO II – CARTA CREDENCIAMENTO;

ANEXO III – DECLARAÇÃO DE QUE A PROPONENTE CUMPRE COM OS REQUISITOS DE HABILITAÇÃO;

ANEXO IV – MINUTA DA ATA DE REGISTRO DE PREÇOS;

ANEXO V – DECLARAÇÃO DE MICROEMPRESA OU EMPRESA DE PEQUENO PORTE;

ANEXO VI – DECLARAÇÃO DE QUE A EMPRESA NÃO FOI DECLARADA INIDÔNEA;

ANEXO VII – DECLARAÇÃO DE FATO SUPERVENIENTE IMPEDITIVO DE HABILITAÇÃO;

ANEXO VIII – DECLARAÇÃO DE INEXISTÊNCIA DE EMPREGADO MENOR NO QUADRO DA EMPRESA EMPREGADORA;

ANEXO IX – DECLARAÇÃO DE QUE A EMPRESA POSSUI CONTA CORRENTE JUNTO A AGÊNCIA BANCÁRIA;

ANEXO X – ORIENTAÇÕES PARA GERAÇÃO/REDAÇÃO DA PROPOSTA.

ANEXO XI – DECLARAÇÃO DE AUSÊNCIA DE PARENTESCO.

ANEXO XII – MINUTA CONTRATO COMPRA E VENDA

35.12. Os casos omissos neste **EDITAL DE PREGÃO** serão solucionados pela PREGOEIRA, com base na legislação estadual e, subsidiariamente, nos termos da legislação federal e princípios gerais de direito.

35.13. Será competente o Foro da Comarca de Marmeleiro, com renúncia expressa a qualquer outro, por mais privilégio que seja para solução de questões oriundas deste **PREGÃO**.

Marmeleiro, 14 de agosto de 2018.

Thaís Vergínio Biava
Pregoeira

Jaimir Darci Gomes Da Rosa
Prefeito Do Município De Marmeleiro

*Prefeitura Municipal de Marmeleiro*

Estado do Paraná

CNPJ 76.205.665/0001-01

Av. Macali, 255 - Caixa Postal 24 - Fone/Fax (46) 3525-8100 - CEP 85.615-000

ANEXO I

TERMO DE REFERÊNCIA DO OBJETO

1 – O presente documento apresenta a especificação, quantidade, e valor máximo estimado para os itens objeto do Pregão Presencial 089/2018, bem como condições de recebimento, prazo e local de entrega.

2 – Constitui-se objeto desta licitação selecionar propostas para registro de preços para aquisição de Gêneros Alimentícios para Merenda Escolar, com fornecimento eventual e parcelado, conforme necessidade da Administração Municipal, observadas as características e demais condições definidas neste edital e seus anexos.

2.1. Os itens, lotes, especificações, quantidades, valores máximos estimados são os seguintes:

Item	Quant	Unidade Medida	Descrição	Valor Unitário	Valor Total
1	300	KG	Abacaxi: tamanho médio, limpo, de primeira, firme e íntegro; acondicionado de forma a evitar danos físicos, deve estar ileso, sem rupturas e ou pancadas na casca, apresentando grau de maturação tal que lhe permita suportar a manipulação, o transporte e a conservação em condições adequadas para o consumo; Não deve apresentar quaisquer lesões de origem física, mecânica ou biológica; livre de resíduos de fertilizantes. Entregue em embalagem plástica com etiqueta de pesagem.	R\$ 4,67	R\$ 1.401,00
2	100	KG	Abobrinha: de primeira, tamanho médio, uniforme, tenra, cor uniforme e com brilho, turgentes, intactas, firmes e bem desenvolvidas, sem fermentos ou defeitos, livres de terra ou corpos estranhos aderentes a superfície externa. Entregue em embalagem plástica com etiqueta de pesagem.	R\$ 3,47	R\$ 347,00
3	250	KG	Achocolatado em pó, instantâneo, enriquecido com até 10 (dez) vitaminas, com granulação extrafina – entrega em embalagem de polietileno leitoso. Embalagem de 1 Kg. Validade a vencer de no mínimo 06 (seis) meses a partir da data de entrega.	R\$ 10,60	R\$ 2.650,00
4	350	PACOTE	Açúcar, tipo cristal, branco, de primeira qualidade, origem vegetal, contendo no mínimo 98,3% de sacarose de cana-de-açúcar, livre de fermentação, isento de matéria terrosa, parasitos, detritos de qualquer origem. Aparência, cor e cheiros próprios de açúcar. Embalagem em saco de polietileno atóxico, resistente contendo 5 kg. Validade a vencer de no mínimo 06 (seis) meses a partir da data de entrega.	R\$ 10,11	R\$ 3.538,50

*Prefeitura Municipal de Marmeleiro*

Estado do Paraná

CNPJ 76.205.665/0001-01

Av. Macali, 255 - Caixa Postal 24 - Fone/Fax (46) 3525-8100 - CEP 85.615-000

5	50	KG	Alho: de primeira qualidade, grande, deve estar fisiologicamente desenvolvido, inteiro, sadio, sem sujidades ou outros defeitos que possam alterar sua aparência e qualidade, livre de resíduos de fertilizantes. Entregue em embalagem plástica com etiqueta de pesagem.	R\$ 19,32	R\$ 966,00
6	90	KG	Amido de milho: produto amiláceo extraído do milho, fabricado a partir de matérias primas sãs e limpas, isentas de matéria terrosa, fungos e parasitos, livre de umidade, fermentação ou ranço. Entregue em embalagem de 1 kg em polietileno atóxico, intacto e hermeticamente fechado. Validade a vencer de no mínimo 06 (seis) meses a partir da data de entrega.	R\$ 5,23	R\$ 470,70
7	20	PACOTE	Arroz integral – características técnicas: Classe: longo, fino, tipo 1 integral. O produto não deve apresentar mofo, substâncias nocivas, preparação final dietética inadequada (empapamento). Embalagem: deve estar intacta, acondicionada em pacotes de 1 Kg, em polietileno, transparente, atóxico. Validade a vencer de no mínimo 06 (seis) meses a partir da data de entrega.	R\$ 3,97	R\$ 79,40
8	400	PACOTE	Arroz parboilizado tipo 1, de primeira qualidade – entrega em embalagem de 5 kg. com no mínimo 90% de grãos inteiros, isento de matéria terrosa, parasitos ou detritos. Em embalagem de polietileno atóxico resistente. Validade a vencer de no mínimo 06 (seis) meses a partir da data de entrega.	R\$ 11,39	R\$ 4.556,00
9	50	PACOTE	Aveia em flocos – isenta de mofo, livre de parasitas e substâncias nocivas, acondicionada em embalagens de 200g, atóxica, resistente e hermeticamente vedada. Prazo de validade 10 meses a contar a partir da data de entrega.	R\$ 4,20	R\$ 210,00
10	3000	KG	Banana: tipo caturra, de primeira qualidade, cada banana deverá apresentar 14 a 18 cm de comprimento em embalagem de 2 a 3 kg, com grau de maturação tal que lhes permita suportar transporte, manipulação e conservação adequada para consumo mediato e imediato, com cor e conformação uniformes, sem manchas, machucaduras, bolores, sujidades, ferrugem ou outros defeitos que possam alterar sua aparência e qualidade. Entregue em embalagem plástica com etiqueta de pesagem.	R\$ 2,67	R\$ 8.010,00
11	500	KG	Batata inglesa: de primeira qualidade, limpa, com coloração própria, livres de danos mecânicos, fisiológicos, pragas e doenças e estarem em perfeitas condições de conservação e maturação. Unidades de tamanho médio. Entregue em embalagem plástica com etiqueta de pesagem.	R\$ 2,81	R\$ 1.405,00

*Prefeitura Municipal de Marmeleiro*

Estado do Paraná

CNPJ 76.205.665/0001-01

Av. Macali, 255 - Caixa Postal 24 - Fone/Fax (46) 3525-8100 - CEP 85.615-000

12	60	KG	Batata salsa: lavada, de primeira qualidade, com coloração própria, livres de danos mecânicos, fisiológicos, pragas e doenças e estarem em perfeitas condições de conservação e maturação. Unidades de tamanho médio. Entregue em embalagem plástica com etiqueta de pesagem.	R\$ 5,95	R\$ 357,00
13	60	UND	Biscoito doce tipo maisena sem lactose, de primeira qualidade. Fabricado a partir de matérias primas sãs e limpas e em perfeito estado de conservação. Serão rejeitados biscoitos mal cozidos, queimados e de caracteres organolépticos anormais, não podendo apresentar excesso de dureza e nem se apresentar quebradiço. Embalagem Impermeável, com dupla proteção, lacrado, com peso entre 400g e 500g.	R\$ 5,36	R\$ 321,60
14	150	UND	Biscoito doce tipo MAISENA ou LEITE. De primeira qualidade, fabricado a partir de matérias primas sãs e limpas, isenta de matérias terrosas, parasitos e em perfeito estado de conservação. Serão rejeitados biscoitos mal cozidos, queimados e de caracteres organolépticos anormais, não podendo apresentar excesso de dureza e nem se apresentar quebradiço. Embalagem impermeável, com dupla proteção, lacrado. Embalagem de 400g.	R\$ 4,60	R\$ 690,00
15	150	UND	Biscoito doce tipo MARIA. De primeira qualidade, fabricado a partir de matérias primas sãs e limpas, isenta de matérias terrosas, parasitos e em perfeito estado de conservação. Serão rejeitados biscoitos mal cozidos, queimados e de caracteres organolépticos anormais, não podendo apresentar excesso de dureza e nem se apresentar quebradiço. Embalagem impermeável, com dupla proteção, lacrado. Embalagem de 400g.	R\$ 4,68	R\$ 702,00
16	350	UND	Biscoito salgado tipo ÁGUA E SAL. Deverá ser fabricado a partir de matérias primas sãs e limpas, isenta de matérias terrosas, parasitos e em perfeito estado de conservação, serão rejeitados biscoitos mal cozidos, queimados, não podendo apresentar excesso de dureza e nem se apresentar quebradiço. Dupla embalagem primária de polietileno. Embalagem de 400g.	R\$ 4,67	R\$ 1.634,50
17	40	UND	Biscoito cookies integrais sem glúten e sem adição de leite e derivados. Deverá ser fabricado a partir de matérias primas sãs e limpas, isenta de matérias terrosas, parasitos e em perfeito estado de conservação, serão rejeitados biscoitos mal cozidos, queimados, não podendo apresentar excesso de dureza e nem se apresentar quebradiço. Embalagem de 150g.	R\$ 5,12	R\$ 204,80
18	50	UND	Camomila (chá) - flores de camomila sem adição de corantes, aromatizantes, conservantes e outros aditivos alimentares. Embalagem de 15 a 20 gramas.	R\$ 2,23	R\$ 111,50

*Prefeitura Municipal de Marmeleiro*

Estado do Paraná

CNPJ 76.205.665/0001-01

Av. Macali, 255 - Caixa Postal 24 - Fone/Fax (46) 3525-8100 - CEP 85.615-000

19	30	UND	Canela em pó (condimento) - embalagem de 30 gramas	R\$ 2,39	R\$ 71,70
20	60	UND	Canela em rama da Índia, de primeira qualidade, em embalagem própria plástica e atóxica – embalagem de 10 gramas.	R\$ 1,98	R\$ 118,80
21	250	UND	Canjica de milho branco, tipo 1 contendo 80% de grãos inteiros, preparados com matérias primas sãs, limpas, isentas de matérias terrosas, parasitos e de detritos animais ou vegetais com no máximo de 15% de umidade - emb. 500g.	R\$ 3,14	R\$ 785,00
22	450	KG	Caqui chocolate: de primeira qualidade, tamanho médio, cada caqui deverá ter peso entre 100 e 120 gr, maturação média, fresco, compacto e firme, sem ferimentos ou defeitos, sem manchas, isento de sujidades, tamanho e coloração uniformes, devendo ser bem desenvolvido. Livres de resíduos de fertilizantes. Entregue em embalagem plástica com etiqueta de pesagem.	R\$ 6,92	R\$ 3.114,00
23	1500	KG	Carne bovina desossada (acém, paleta), com aponervose de no máximo dez por cento, cortada em cubos de aproximadamente 5 cm, certificado de inspeção estadual ou federal, acondicionada em embalagem adequada de 1 a 2 kg, com rótulo indicando data de validade e identificação por escola.	R\$ 16,67	R\$ 25.005,00
24	1500	KG	Carne bovina moída fresca, in natura, não industrializada, de segunda, com aponervose de no máximo dez por cento, com certificado de inspeção estadual ou federal, acondicionada em embalagem adequada de 1 a 2 kg, com rótulo indicando a data de validade e identificação por escola.	R\$ 11,99	R\$ 17.985,00
25	2000	KG	Carne de frango tipo coxa e sobre coxa de frango, sem porção dorsal, sem tempero, em embalagens de 1 a 2 kg com certificado de inspeção estadual ou federal, acondicionada em embalagem adequada, com rótulo indicando data de validade e identificação da escola. Com adição de água de no máximo 6%, aspecto próprio, não amolecida nem pegajosa, cor própria. Deve ser entregue congelada.	R\$ 6,35	R\$ 12.700,00
26	350	KG	Carne de frango tipo peito congelado com adição de água de no máximo de 6%. Aspecto próprio, não amolecida e nem pegajosa, cor própria sem manchas esverdeada, cheiro e sabor próprio, com ausência de sujidades, parasitos e larvas. – Embalagem de 1 a 2 kg com certificado de inspeção estadual ou federal e rótulo indicando a data de validade.	R\$ 9,15	R\$ 3.202,50
27	500	KG	Carne suína fresca, sem osso e sem pele, com pouca gordura (camada inferior a 0,5 cm) picada em cubos de aproximadamente 5 cm. Embalagem de 1 a 2 kg com certificado de inspeção estadual ou federal e rótulo indicando a data de validade.	R\$ 12,48	R\$ 6.240,00

*Prefeitura Municipal de Marmeleiro*

Estado do Paraná

CNPJ 76.205.665/0001-01

Av. Macali, 255 - Caixa Postal 24 - Fone/Fax (46) 3525-8100 - CEP 85.615-000

28	600	KG	Cebola de cabeça: de primeira qualidade, limpas, com coloração própria, livres de danos mecânicos, fisiológicos, pragas e doenças e estar em perfeitas condições de conservação e maturação. Tamanho médio, pesando entre 100 e 200 gramas a unidade. Entregue em embalagem plástica com etiqueta de pesagem.	R\$ 3,50	R\$ 2.100,00
29	500	KG	Cenoura: sem folhas, não lenhosas, limpas, com coloração uniforme e característica, livres de danos mecânicos, fisiológicos, pragas e doenças e estar em perfeitas condições de conservação e maturação. Unidade de tamanho médio. Entregar em embalagens plásticas devidamente higienizadas, com etiqueta de pesagem.	R\$ 2,76	R\$ 1.380,00
30	300	KG	Cereal de milho em bolinha, sabor chocolate, enriquecido em vitaminas e minerais, 0% gorduras trans, fonte de fibras. Validade a vencer de no mínimo 06 (seis) meses a partir da data de entrega. Entregue em embalagem de 1 KG.	R\$ 16,08	R\$ 4.824,00
31	100	UND	Colorau (colorífico) produto obtido do pó do urucum com a mistura de fubá ou farinha de mandioca. Pó fino, de coloração avermelhada, deve estar sem a presença de sujidade ou matérias estranhas. Embalagem de polietileno transparente, resistente. Embalagem de 500g, apresentando rótulo com composição, data de fabricação e data de validade do produto.	R\$ 4,51	R\$ 451,00
32	50	UND	Cravo da índia, embalagem própria plástica e atóxica, contendo 10 g.	R\$ 1,61	R\$ 80,50
33	130	KG	Doce de frutas, sabores variados – ingredientes: polpa de fruta, açúcar, xarope de glicose, acidulante láctico e conservadores benzoato de sódio e sorbato de potássio. Entregar em embalagem de 500 gramas a 1 kg.	R\$ 7,08	R\$ 920,40
34	30	UND	Endro (chá) - sementes de endro sem adição de corantes, aromatizantes e outros aditivos alimentares, embalagem de 15 gramas	R\$ 1,85	R\$ 55,50
35	30	UND	Erva-doce (chá) - sementes de erva-doce sem adição de corantes, aromatizantes e outros aditivos alimentares, embalagem de 15 gramas	R\$ 1,84	R\$ 55,20
36	40	UND	Ervilhas em lata, acondicionada em lata de 3,1 kg (peso líquido) produto preparado com as ervilhas previamente debulhadas, envazadas praticamente cruas, reidratadas ou pré-cozidas imersas ou não em líquido de cobertura apropriada submetida a processo tecnológico adequado antes ou depois de hermeticamente fechados. Latas limpas, sem partes amassadas, ferrugem ou qualquer tipo de sujidade que possa diminuir a qualidade do produto. Validade a vencer de no mínimo 06 (seis) meses a partir da data de entrega.	R\$ 11,34	R\$ 453,60

*Prefeitura Municipal de Marmeleiro*

Estado do Paraná

CNPJ 76.205.665/0001-01

Av. Macali, 255 - Caixa Postal 24 - Fone/Fax (46) 3525-8100 - CEP 85.615-000

37	240	UND	Extrato de tomate em embalagem intacta, sem alterações de cor, aroma ou sabor, livre de fermentação, mofo ou bolores de qualquer tipo. Latas limpas, sem partes amassadas, ferrugem ou qualquer tipo de sujidade que possa diminuir a qualidade do produto – embalagem de 850 gramas. Validade a vencer de no mínimo 06 (seis) meses a partir da data de entrega.	R\$ 9,01	R\$ 2.162,40
38	15	UND	Cereal infantil de arroz, contendo farinha de arroz, açúcar, amido, sais minerais, carbonato de cálcio, fosfato de sódio dibásico, sulfato de zinco, fumarato ferroso), vitaminas (C, niacina, E, ácido pantotênico, A, B1, B6, ácido fólico, D) probiótico e aromatizante vanilina. Embalagem de 400g. Validade a vencer de no mínimo 06 (seis) meses a partir da data de entrega.	R\$ 10,39	R\$ 155,85
39	15	UND	Cereal infantil de milho, contendo farinha de milho enriquecida com ferro e ácido fólico, açúcar, sais minerais (fosfato de sódio dibásico, carbonato de cálcio, fumarato ferroso, sulfato de zinco), vitaminas (vitamina c, niacina, vitamina e, ácido pantotênico, vitamina a, vitamina b1, vitamina b6, ácido fólico, vitamina d) e aromatizante vanilina. Embalagem de 400g. Validade a vencer de no mínimo 06 (seis) meses a partir da data de entrega.	R\$ 10,57	R\$ 158,55
40	80	KG	Farinha de mandioca torrada, seca, fina, tipo 1, branca ou amarela, isenta de sujidades, parasitos e larvas, com aspecto, odor, e sabor próprios. Embalagem plástica resistente ou papel atóxico com 1 kg. Rótulo com informação nutricional, validade a vencer de no mínimo 06 (seis) meses a partir da data de entrega.	R\$ 5,90	R\$ 472,00
41	300	KG	Farinha de milho – fubá - fabricada a partir de matérias primas sãs e limpas. Produto livre de matéria terrosa, parasitos, larvas e detritos de animais e vegetais. Entrega em embalagem de polietileno atóxico, resistente, de 1 kg.	R\$ 2,58	R\$ 774,00
42	60	KG	Farinha de milho flocada (biju), fabricada a partir de matérias primas sãs e limpas isentas de matérias terrosas e parasitos. Não poderão estar úmidas ou rançosas, com umidade máxima de 14%p/p, com acidez máxima de 2%p/p, com no mínimo de 6%p/p de proteína. Enriquecido com ferro e ácido fólico – embalagem de 1 kg.	R\$ 4,25	R\$ 255,00
43	30	UND	Farinha Láctea, sabor natural, ingredientes: farinha de trigo enriquecida com ferro e ácido fólico, açúcar, leite em pó integral, vitaminas, minerais, sal e aromatizantes. Valor nutricional em 35g - mínimo 24g de carboidratos, 4g de proteína e 2,5g de lipídio - embalagem 400g. Validade a vencer de no mínimo 06 (seis) meses a partir da data de entrega.	R\$ 12,61	R\$ 378,30

*Prefeitura Municipal de Marmeleiro*

Estado do Paraná

CNPJ 76.205.665/0001-01

Av. Macali, 255 - Caixa Postal 24 - Fone/Fax (46) 3525-8100 - CEP 85.615-000

44	150	PACOTE	Farinha de trigo especial tipo 1, produto obtido pela moagem exclusiva do grão de trigo, isento de terra, sem umidade (tolerado máximo 14% de umidade). O produto deverá ter aspecto de pó fino branco, com cheiro e sabor próprios. O produto deve atender a Resolução nº 344 - 13/12/02 (fortificação de farinhas com ferro e ácido fólico). Embalagem papel atóxico ou de papel original de fábrica. Embalagem 5 Kg.	R\$ 11,47	R\$ 1.720,50
45	120	UND	Fermento químico em pó - produto formado de substâncias químicas que por influência do calor e/ou umidade produz desprendimento gasoso capaz de expandir massas elaboradas com farinhas, amidos ou féculas, aumentando-lhes o volume e a porosidade. Contendo no ingrediente bicarbonato de sódio, carbonato de cálcio e fosfato monocálcico - embalagem 250 g. Validade a vencer de no mínimo 06 (seis) meses a partir da data de entrega.	R\$ 6,23	R\$ 747,60
46	300	KG	Flocos açucarados de milho com sabor natural, obtidos a partir de milho sem tegumentos, cozidos, secos, laminados e tostados, recobertos por açúcar refinado, extrato de malte, sal refinado, água, adicionados de proteínas (mínimo 6%), carboidratos (mínimo 85%), vitamina A (mínimo 2.000U.I.), Vit. B1(mínimo 1,15mg/%), Vit. B2 (mínimo 1,30mg/100g), Niacina (mínimo 10mg/100g), Vit. B6 (mínimo 1,50mg/%), Vit. B12 (mínimo 0,75mg/%), Vit. C (mínimo 10mg/%), Acido Fólico (mínimo 0,15mg/%), Ferro (mínimo 11mg/%) e Zinco (mínimo de 12mg/%) – Embalagem de 500 gramas a 1 kg. Validade a vencer de no mínimo 06 (seis) meses a partir da data de entrega.	R\$ 14,42	R\$ 4.326,00
47	600	LITRO	Iogurte, produto obtido a partir do leite de vaca através da adição de microrganismos benéficos à saúde que realizam a fermentação láctica sobre o leite. Produto pasteurizado, adoçado e com sabor morango, coco, pêssego, ou frutas diversas. Embalagem primária com identificação do produto, especificação dos ingredientes, informação nutricional, marca do fabricante e informações do mesmo, prazo de validade, peso líquido e rotulagem de acordo com a legislação. Embalagem de 1 L.	R\$ 5,36	R\$ 3.216,00
48	80	UND	Iogurte zero lactose, nos sabores morango ou coco, composto por leite semidesnatado, açúcar, preparado de morango ou coco, enzima lactase e fermento lácteo, em embalagem de 140 a 170 gr.	R\$ 4,10	R\$ 328,00

*Prefeitura Municipal de Marmeleiro*

Estado do Paraná

CNPJ 76.205.665/0001-01

Av. Macali, 255 - Caixa Postal 24 - Fone/Fax (46) 3525-8100 - CEP 85.615-000

49	2000	KG	Laranja: de primeira, in natura, apresentando grau de maturação adequado à manipulação, transporte e consumo, isenta de sujidades, parasitas e larvas, sem lesões de origem física ou mecânica oriunda de manuseio ou transporte. Entregue em embalagem plástica com etiqueta de pesagem.	R\$ 3,02	R\$ 6.040,00
50	40	UND	Leite em pó integral obtido por desidratação do leite de vaca integral e apto para a alimentação humana, mediante processos tecnológicos adequados adicionado de lecitina de soja como emulsionante, sem adição de soro de leite e sem adição de açúcares. Devendo ter boa solubilidade. Embalagem em lata hermeticamente fechada ou em polietileno atóxico ou embalagem aluminizada. Embalagem de 400g. Validade a vencer de no mínimo 06 (seis) meses a partir da data de entrega.	R\$ 10,20	R\$ 408,00
51	450	LITRO	Leite UHT semidesnatado para dietas com restrições a lactose – zero lactose. Embalagem Tetra Pack original de fábrica de 1 litro, limpa e intacta.	R\$ 4,41	R\$ 1.984,50
52	6300	LITRO	Leite UHT produto de origem animal (vaca), líquido fluido, homogêneo, de cor branca opaca, esterilizado (processo de ultrapasteurização consiste basicamente no tratamento do leite a uma temperatura de 130° a 150° C, por 2 a 4 segundos e depois resfriado a uma temperatura inferior a 32° C). Embalagem primária com identificação do produto, especificação dos ingredientes, informação nutricional, marca do fabricante e informações do mesmo, prazo de validade, peso líquido e rotulagem de acordo com a legislação. Embalagem Tetra Pack original de fábrica. Embalagem de 1 Litro.	R\$ 3,97	R\$ 25.011,00
53	70	UND	Leite em Pó modificado enriquecido com Ferro para alimentação de lactentes de 0 a 6 meses . Ingredientes: leite de vaca desnatado, maltodextrina, oleína de palma, sacarose, óleo de canola, óleo de palmiste, óleo de milho, lecitina de soja, vitamina C, taurina, sulfato ferroso, vitamina E, PP, E, PP,A, K1,B12,B6,B1, D3, B2, assim como sulfato de zinco, pantotenato de cálcio, sulfato de cobre, iodato de potássio, ácido fólico, biotina, não conter glúten. Composição nutricional em 100g: 55,5g de carboidratos, 13g de proteína e 25,5g de gordura. - embalagem 400g.	R\$ 20,75	R\$ 1.452,50

*Prefeitura Municipal de Marmeleiro*

Estado do Paraná

CNPJ 76.205.665/0001-01

Av. Macali, 255 - Caixa Postal 24 - Fone/Fax (46) 3525-8100 - CEP 85.615-000

54	100	UND	Leite em pó modificado enriquecido com Ferro para alimentação de lactentes de 6 meses a 1 ano - Ingredientes: leite de vaca desnatado, maltodextrina, oleína de palma, sacarose, óleo de canola, óleo de palmiste, óleo de milho, lecitina de soja, vitamina C, taurina, sulfato ferroso, vitaminas E, PP,A, K1,B12,B6,B1, D3, B2, assim como sulfato de zinco, pantotenato de cálcio, sulfato de cobre, iodato de potássio, ácido fólico, biotina, não conter glúten. Composição nutricional em 100g: 51,4g de carboidratos, 19,7g de proteína e 21,5g de gordura. - embalagem 400g.	R\$ 14,02	R\$ 1.402,00
55	30	UND	Fórmula Infantil isenta de lactose para lactentes de 0 a 12 meses, com proteínas modificadas em sua relação caseína/proteína do soro do leite. Enriquecida com ferro e vitaminas. Densidade calórica: 66 a 70 Kcal/100ml. Apresentação: Lata de 400g	R\$ 24,76	R\$ 742,80
56	150	UND	Lentilha tipo 1, classe graúda, nova, seca, constituída de grãos inteiros e sadios, com a umidade permitida em lei, isento de material terroso, sujidades e misturas de outras espécies e de parasitas, de fermentação e mofo, de odores estranhos e de substâncias nocivas à saúde, com registro do ministério da agricultura. Embalagem plástica resistente de 500g. Com prazo de validade de no mínimo 6 meses a contar da data da entrega.	R\$ 6,45	R\$ 967,50
57	40	UND	Louro em folhas, em embalagem própria plástica atóxica, contendo de 4g a 5g.	R\$ 1,79	R\$ 71,60
58	2300	KG	Maça Fuji ou Gala: 1ª qualidade, grau de maturação tal que lhes permita suportar transporte, manipulação e conservação adequada para consumo mediato e imediato, com cor e conformação uniformes, sem manchas, machucaduras, bolores, sujidades, ferrugem ou outros defeitos que possam alterar sua aparência e qualidade. Entregue em embalagem plástica com etiqueta de pesagem.	R\$ 4,93	R\$ 11.339,00
59	200	UND	Macarrão alfabeto/animais/caramujinho: enriquecido com ferro e ácido fólico. Deverão ser fabricados a partir de matérias primas sãs e limpas isentas de matérias terrosas, parasitos e larvas, com o mínimo correspondente a 0,045g de colesterol por quilo. As massas ao serem postas na água não deverão turvá-las antes da cocção, não podendo estar fermentadas ou rançosas. Na embalagem não poderá haver mistura de outros tipos de macarrão. Com rendimento mínimo após o cozimento de duas vezes a mais do peso antes da cocção. Embalagem de 500 g. Validade a vencer de no mínimo 06 (seis) meses a partir da data de entrega.	R\$ 3,71	R\$ 742,00

*Prefeitura Municipal de Marmeleiro*

Estado do Paraná

CNPJ 76.205.665/0001-01

Av. Macali, 255 - Caixa Postal 24 - Fone/Fax (46) 3525-8100 - CEP 85.615-000

60	150	UND	Macarrão com ovos tipo parafuso: enriquecido com ferro e ácido fólico, isento de gorduras trans e sódio, deverão ser fabricados a partir de matérias primas sãs e limpas isentas de matérias terrosas, parasitos e larvas, com o mínimo correspondente a 0,045g de colesterol por quilo. As massas ao serem postas na água não deverão turvá-las antes da cocção, não podendo estar fermentadas ou rançosas. Na embalagem não poderá haver mistura de outros tipos de macarrão. Com rendimento mínimo após o cozimento de duas vezes a mais do peso antes da cocção. Embalagem de 500g. Validade a vencer de no mínimo 06 (seis) meses a partir da data de entrega.	R\$ 3,30	R\$ 495,00
61	150	UND	Macarrão com ovos tipo penne: enriquecido com ferro e ácido fólico, isento de gorduras trans e sódio, deverão ser fabricados a partir de matérias primas sãs e limpas isentas de matérias terrosas, parasitos e larvas, com o mínimo correspondente a 0,045g de colesterol por quilo. As massas ao serem postas na água não deverão turvá-las antes da cocção, não podendo estar fermentadas ou rançosas. Na embalagem não poderá haver mistura de outros tipos de macarrão. Com rendimento mínimo após o cozimento de duas vezes a mais do peso antes da cocção. Embalagem de 500g. Validade a vencer de no mínimo 06 (seis) meses a partir da data de entrega.	R\$ 3,62	R\$ 543,00
62	150	UND	Macarrão com ovos tipo ninho (cabelo de anjo) – enriquecido com ferro e ácido fólico, isento de gorduras trans e sódio, deverão ser fabricados a partir de matérias primas sãs e limpas isentas de matérias terrosas, parasitos e larvas, com o mínimo correspondente a 0,045g de colesterol por quilo. As massas ao serem postas na água não deverão turvá-las antes da cocção, não podendo estar fermentadas ou rançosas. Na embalagem não poderá haver mistura de outros tipos de macarrão. Embalagem 500 gramas. Validade a vencer de no mínimo 06 (seis) meses a partir da data de entrega.	R\$ 4,21	R\$ 631,50
63	25	UND	Macarrão espaguete sem glúten – macarrão de arroz, sem glúten - sem lactose. O produto deverá estar em conformidade com as leis específicas vigentes. Embalagem 500 gramas.	R\$ 4,53	R\$ 113,25
64	1500	KG	Mamão: tipo formosa, de primeira qualidade, média maturação, coloração própria, bem formado, limpo, livre de danos mecânicos, fisiológicos, pragas e doenças e estarem em perfeitas condições de conservação. Entregue em embalagem plástica com etiqueta de pesagem.	R\$ 4,55	R\$ 6.825,00

*Prefeitura Municipal de Marmeleiro*

Estado do Paraná

CNPJ 76.205.665/0001-01

Av. Macali, 255 - Caixa Postal 24 - Fone/Fax (46) 3525-8100 - CEP 85.615-000

65	400	KG	Manga: boa qualidade, tamanho médio, limpas, com coloração própria, livre de danos mecânicos, fisiológicos, pragas, doenças e estarem em perfeitas condições de conservação, maturação média. Entregue em embalagem plástica com etiqueta de pesagem.	R\$ 4,77	R\$ 1.908,00
66	180	UND	Margarina: com 80% de lipídios em embalagem de polietileno atóxico. Apresentação, aspecto, cheiro, sabor e cor peculiares e deverão estar isentos de ranço e de bolores. Embalagem primária com identificação do produto, especificação dos ingredientes, informação nutricional, marca do fabricante e informações do mesmo, prazo de validade, peso líquido e rotulagem de acordo com a legislação. Embalagem de 500 g.	R\$ 5,84	R\$ 1.051,20
67	1000	KG	Melancia: de primeira, in natura, apresentando grau de maturação que permita suportar a manipulação, o transporte e a conservação em condições adequadas para o consumo, com ausência de sujidades, parasitas e larvas. Integro, sem manchas e cor uniforme, com etiqueta e peso.	R\$ 1,90	R\$ 1.900,00
68	700	KG	Melão: de primeira, in natura, bem formado, limpo, com coloração própria, apresentando grau de maturação que permita suportar a manipulação, o transporte e a conservação em condições adequadas para o consumo, com ausência de sujidades, parasitas e larvas. Integro, sem manchas e cor uniforme, com etiqueta e peso.	R\$ 3,84	R\$ 2.688,00
69	50	UND	Milho verde em conserva: grão de milho em conserva sem adição de corantes e com adição de conservantes permitidos pela legislação vigente. Embalagem (lata) peso líquido de 3,1kg. Validade a vencer de no mínimo 06 (seis) meses a partir da data de entrega.	R\$ 13,25	R\$ 662,50
70	20	UND	Multi cereais infantil, contendo farinha de trigo enriquecida de ferro e ácido fólico, açúcar, farinha de milho enriquecida com ferro e ácido fólico, farinha de arroz, sais minerais, carbonato de cálcio, fosfato de sódio dibásico, sulfato de zinco, fumareto ferroso), vitaminas (C, niacina, E, ácido pantotênico, A, B1, B6, ácido fólico, D) probiótico e aromatizante vanilina. Embalagem de 400g. Validade a vencer de no mínimo 06 (seis) meses a partir da data de entrega.	R\$ 10,68	R\$ 213,60
71	40	UND	Orégano desidratado, embalagem de 10 a 15 gramas	R\$ 2,68	R\$ 107,20
72	450	UND	Óleo refinado de soja – tipo 1, obtido exclusivamente da soja de primeira qualidade, com aspecto, cheiro, sabor e cor característicos, isento de ranço e outras características indesejáveis. Embalagem transparente de 900 ml	R\$ 4,49	R\$ 2.020,50

*Prefeitura Municipal de Marmeleiro*

Estado do Paraná

CNPJ 76.205.665/0001-01

Av. Macali, 255 - Caixa Postal 24 - Fone/Fax (46) 3525-8100 - CEP 85.615-000

73	700	DÚZIA	Ovos de galinha: vermelhos ou brancos, grandes e frescos. Pesando aproximadamente 50 gr cada unidade com inspeção municipal, estadual ou federal. Devem estar limpos e sem rachaduras. Entregar em embalagens fechadas de isopor, apropriadas para o produto.	R\$ 5,30	R\$ 3.710,00
74	800	KG	Pão francês: unidade de 50 gramas, com consistência adequada, crescido adequada crescido adequadamente, com casca levemente crocante e miolo com textura macia e elástica, em embalagens plásticas resistentes, vedadas com 25 a 50 unidades em cada embalagem.	R\$ 9,61	R\$ 7.688,00
75	20	KG	Pão sem glúten e sem lactose, com aspecto e sabor característico, fresco e em consistência e crescimento adequados produzido dentro das normas da ANVISA em embalagem de 500 gramas, estando embalado e rotulado conforme a legislação vigente. Produzido em local adequado.	R\$ 18,50	R\$ 370,00
76	80	UND	Pó de café torrado e moído, selo da ABIC - com tolerância de 1% de impurezas como cascas, paus, etc, com ausência de larvas, parasitos e substâncias estranhas, umidade máxima de 6%p/p e resíduo mineral fixo máximo de 5%p/p, cafeína mínima de 0,7%p/p - empacotado em embalagem primária laminada, fechada a vácuo, e em embalagem secundária de papel. Validade a vencer de no mínimo 06 (seis) meses a partir da data de entrega.	R\$ 13,22	R\$ 1.057,60
77	100	KG	Pó para gelatina: sabores morango, framboesa, uva, abacaxi ou maracujá, produto constituído de gelatina comestível em pó, sal, açúcar, acidulante ácido cítrico, aromatizantes artificiais. Embalagem de 1 KG. Validade a vencer de no mínimo 06 (seis) meses a partir da data de entrega.	R\$ 10,86	R\$ 1.086,00
78	100	KG	Pó/Mistura para pudim, sabor chocolate, coco, baunilha, morango. Contendo açúcar refinado, leite em pó, amido de milho, gordura vegetal hidrogenada, cacau em pó, sal e aroma artificial. Entrega em embalagem de 1 KG em polietileno atóxico, intacto e hermeticamente fechado. Validade a vencer de no mínimo 06 (seis) meses a partir da data de entrega.	R\$ 9,60	R\$ 960,00
79	250	UND	Sagu, produto preparado a partir do amido de mandioca com forma de grânulos redondos. Embalagem primária com identificação do produto, especificação dos ingredientes, informação nutricional, marca do fabricante e informações do mesmo, prazo de validade, peso líquido e rotulagem de acordo com a legislação. Embalagem em polietileno atóxica. Embalagem de 500g. Validade a vencer de no mínimo 06 (seis) meses a partir da data de entrega.	R\$ 5,03	R\$ 1.257,50

*Prefeitura Municipal de Marmeleiro*

Estado do Paraná

CNPJ 76.205.665/0001-01

Av. Macali, 255 - Caixa Postal 24 - Fone/Fax (46) 3525-8100 - CEP 85.615-000

80	270	KG	Sal: produto refinado, iodado, com granulação uniforme e com cristais brancos, com no mínimo de 98,5% de cloreto de sódio e com dosagem de sais de iodo de no mínimo 10mg e máximo de 15mg de iodo por quilo de acordo com a Legislação Federal Específica – embalagem em plástico de polietileno de 1 Kg. Validade a vencer de no mínimo 06 (seis) meses a partir da data de entrega.	R\$ 1,68	R\$ 453,60
81	150	KG	Salsicha de carne bovina / suína tipo hot-dog com no máximo de 2% de amido. Com aspecto característico, cor própria sem manchas pardacentas ou esverdeadas, odor e sabor próprio, com adição de água ou gelo no máximo de 10%. Com registro no SIF– embalagem de 1kg.	R\$ 9,33	R\$ 1.399,50
82	300	UND	Suco natural concentrado de uva: pasteurizado, sem conservantes, com identificação do produto, rótulo com ingredientes, valor nutricional, fabricante, data de fabricação, validade e registro no ministério da agricultura. Validade mínima de 06 (seis) meses, a contar da data da entrega. Embalagem de 500ml	R\$ 8,06	R\$ 2.418,00
83	500	KG	Tomate: tipo especial, oblongo ou redondo. Com grau de maturação tal que lhes permita suportar transporte, manipulação e conservação adequada para consumo mediato e imediato. Apresentando cor, tamanho e conformação uniformes. Livre de machucaduras, bolores, sujidades ou outros defeitos que possam alterar sua aparência e qualidade. Entregue em embalagem plástica com etiqueta de pesagem.	R\$ 4,55	R\$ 2.275,00
84	230	UND	Vinagre branco fermentado de vinho com a acidez mínima de 4,0% – emb. 750ml. Validade a vencer de no mínimo 06 (seis) meses a partir da data de entrega.	R\$ 2,99	R\$ 687,70
Valor Total					R\$ 214.573,95

2.2. O valor máximo estimado da licitação é de R\$ 214.573,95 (duzentos e quatorze mil quinhentos e setenta e três reais e noventa e cinco centavos).

2.3. A Ata de Registro de Preços **terá vigência até 31/03/2019.**

2.3.1 **A eficácia do registro de preços será a partir do esgotamento das quantidades registradas no seguinte Pregão Presencial: 206/2017 ou quando ocorrer o final da vigência dos mesmos.**

3 – DA APRESENTAÇÃO DAS AMOSTRAS:

3.1. A proponente classificada em primeiro lugar deverá apresentar amostra dos itens (não perecíveis), de acordo com o informado na proposta de preços em até 02 (dois) dias corridos, em data e horário a serem agendados com a nutricionista do Departamento de Educação e Cultura, sendo esta a responsável pela análise.



Prefeitura Municipal de Marmeleiro

Estado do Paraná

CNPJ 76.205.665/0001-01

Av. Macali, 255 - Caixa Postal 24 - Fone/Fax (46) 3525-8100 - CEP 85.615-000

3.2. A ausência da apresentação da amostra conforme os prazos de que tratam o item 3.1, configurará descumprimento total das obrigações para fins de aplicação das sanções previstas neste Edital.

3.3. A marca dos itens apresentadas pelas licitantes deverá ser a mesma informada na proposta.

3.4. Caso a amostra da primeira classificada seja reprovada, será intimada a segunda proponente classificada, tendo esta o prazo máximo de 02 (dois) dias corridos para apresentação da amostra, e assim sucessivamente.

3.5 A amostra da licitante aprovada, ficará retida pelo(a) nutricionista do Departamento de Educação e Cultura para comprovação de que a proponente vencedora entregará o produto de acordo com a amostra apresentada, sendo que a mesma fará parte do total a ser entregue pela contratada.

3.6. A nutricionista do Departamento de Educação e Cultura emitirá parecer da análise das amostras no prazo máximo de 24 (vinte e quatro) horas após a realização da mesma, sendo o processo licitatório homologado somente após a emissão de tal parecer.

4 – PRAZO DE ENTREGA:

4.1 Os produtos, objeto desta licitação deverão ser entregues (sem ônus de entrega), parceladamente, conforme a necessidade do Departamento solicitante. Deverá ser entregue nas unidades escolares da sede do município e no depósito da merenda Escolar sito a Rua Rigoletto Andreoli, 245 - Centro no prazo máximo de 02 (dois) dias, após solicitação formal, rigorosamente de acordo com o ofertado na proposta, após assinatura do contrato, onde serão verificadas: quantidade, marca ofertada, etiqueta de pesagem, reservando-se ao Município o direito de recusar aqueles em desacordo com o pedido.

4.1.1. Os prazos de que tratam o item 4.1 poderão ser prorrogados uma vez, por igual período, quando solicitado pelo convocado durante o transcurso do prazo e desde que ocorra motivo justificado aceito pela Administração.

5 – CONDIÇÕES DE RECEBIMENTO DO OBJETO:

5.1. As mercadorias deverão estar em conformidade com as normas vigentes. Na entrega serão verificadas quantidades e especificações conforme descrição na Ata de Registro de Preços, bem como estado de conservação dos produtos. Todos os produtos serão recebidos e conferidos por servidor(es) designado(s) da Prefeitura Municipal de Marmeleiro.

5.2. A empresa vencedora ficará obrigada a trocar, a suas expensas, mercadorias que vierem a ser recusadas, sendo que o ato do recebimento não importará na aceitação.

5.3. Responsabilizar-se e arcar por quaisquer taxas ou emolumentos concernentes ao objeto do presente licitação, bem como demais custos, encargos inerentes e necessários para a completa execução das obrigações assumidas.

5.4. Os itens objeto deste edital deverão ser fornecidos em conformidade com o pedido de Compras e Nota de Empenho.



Prefeitura Municipal de Marmeleiro

Estado do Paraná

CNPJ 76.205.665/0001-01

Av. Macali, 255 - Caixa Postal 24 - Fone/Fax (46) 3525-8100 - CEP 85.615-000

6 – DA FISCALIZAÇÃO:

6.1. A Nutricionista Andrisa Lusa Lodi Gomes da Silva, será responsável pelo acompanhamento e fiscalização da execução da Ata de Registro de Preços, procedendo ao registro das ocorrências e adotando as providências necessárias ao seu fiel cumprimento, tendo por parâmetro os resultados previstos no instrumento contratual que será firmado entre as partes. Entre suas atribuições está a de apurar a ocorrência de quaisquer circunstâncias que incidam especificamente no art 78 e 88 da Lei 8666/93 que trata das Sanções Administrativas para o caso de inadimplemento contratual e cometimento de outros atos ilícitos.



Prefeitura Municipal de Marmeleiro
Estado do Paraná CNPJ 76.205.665/0001-01
Av. Macali, 255 - Caixa Postal 24 - Fone/Fax (46) 3525-8100 - CEP 85.615-000

ANEXO II

CARTA DE CREDENCIAMENTO

Obs: Na hipótese de apresentação desta procuração por instrumento particular, a mesma deverá vir acompanhada de cópia do Contrato Social da proponente, ou de outro documento, onde esteja expressa a capacidade / competência do outorgante para constituir mandatário.

PREGÃO PRESENCIAL Nº (XXX/2018 - PMM)

Por este instrumento particular a (Razão social da Empresa com sede (endereço completo a matriz) inscrita no CNPJ/MF sob nº....., neste ato representada por seu sócio-gerente/presidente/diretor portador da Cédula de identidade RG nº, CPF Nº..... credencia o Sr(a), portador da Cédula de Identidade RG nº....., CPF Nº conferindo-lhe amplos poderes para representar a (razão social da Empresa) perante à Prefeitura Municipal de Marmeleiro, no que se referir ao PREGÃO presencial nº...../2018 com poderes para tomar qualquer decisão durante todas as fases do PREGÃO, inclusive apresentar DECLARAÇÃO DE QUE A PROPONENTE CUMPRE COM OS REQUISITOS DE HABILITAÇÃO e DECLARAÇÃO DE NÃO POSSUIR PARENTESCO COM SERVIDOR PÚBLICO MUNICIPAL, os envelopes Proposta de Preços nº 01 e Documentos de Habilitação nº 02 em nome da outorgante, formular verbalmente lances ou ofertas nas etapas de lances, desistir verbalmente de formular lances ou ofertas nas etapas de lances, negociar a redução de preço, desistir expressamente da intenção de interpor recursos administrativos ao final da sessão, manifestar-se imediata e motivadamente sobre a intenção de interpor recurso administrativo ao final da sessão, assinar a ata da sessão, prestar todos os esclarecimentos solicitados pelo PREGOEIRO(A), enfim, praticar todos os demais atos pertinentes ao certame, em nome da outorgante.

_____, em _____ de _____ 2018.

(Assinatura do representante legal da licitante)
Nome Completo

Nota: Documento obrigatório – apresentar fora do envelope, no início da sessão – acompanhado de cópia do Contrato Social e por documento de identidade com foto do credenciado.

OBS.: Esta declaração deverá ser emitida em papel preferencialmente timbrado da empresa proponente com o número do CNPJ, contendo endereço completo, endereço eletrônico, telefone, fax, com nome e assinatura do representante legal.



Prefeitura Municipal de Marmeleiro
Estado do Paraná CNPJ 76.205.665/0001-01
Av. Macali, 255 - Caixa Postal 24 - Fone/Fax (46) 3525-8100 - CEP 85.615-000

ANEXO III

DECLARAÇÃO PLENO ATENDIMENTO AOS REQUISITOS DE HABILITAÇÃO(*)

À Prefeitura Municipal de Marmeleiro – PR.
Avenida Macali, 255 – Centro
85.615.000 – Marmeleiro – PR.

PREGÃO PRESENCIAL Nº (XXX/2018 - PMM)

Pela presente, declaro(amos) que, nos termos do art. 4º, VII da lei nº 10.520/2002 a empresa (Nome da Empresa), CNPJ/MF Nº (000), sediada (Endereço Completo), cumpre plenamente os requisitos de habilitação para o PREGÃO PRESENCIAL Nº...../2017, cujo o objeto é (mencionar objeto)

_____, em ____ de _____ 2018.

Nome
RG/CPF
Cargo:

OBS.: Esta declaração deverá ser emitida em papel preferencialmente timbrado da empresa proponente com o número do CNPJ, contendo endereço completo, endereço eletrônico, telefone, fax, com nome e assinatura do representante legal.



ANEXO IV

MINUTA ATA DE REGISTRO DE PREÇOS Nº
PREGÃO PRESENCIAL Nº

Aos *** dias do mês de **** do ano dois mil e ****, às ****, na Sala de Reuniões da Prefeitura de Marmeleiro, Av. Macali, nº 255, Centro, em Marmeleiro - PR, compareceu o **Sr. Jaimir Darci Gomes da Rosa**, portador da cédula de identidade civil (RG) nº 4.566.416-3 SSP/PR e inscrito no CPF/MF sob o nº 762.247.839-34, Prefeito e representante do **Município de Marmeleiro**, pessoa jurídica de direito público interno, inscrito no CNPJ nº 76.205.665/0001-01, com sede e foro na Av. Macali, nº 255, Centro, Marmeleiro - PR, de ora em diante denominado **CONTRATANTE** e o Sr(a)****, portador da cédula de identidade civil (RG) nº **** II/SSP/PR, e inscrito no CPF/MF sob o nº ****, representante legal da empresa: *****, pessoa jurídica de direito privado, inscrita no CNPJ/MF sob o nº *****, com sede na ****, nº ****, ****, Cidade de ****, Estado do **** CEP **, Telefone (**) *****, neste ato denominada **CONTRATADA**, classificada para assinar a Ata de Registro de Preços, nos itens abaixo especificados, que tem efeito de compromisso nas condições estipuladas no Edital e na proposta de preços, referente ao Edital de **Pregão Presencial n.º****. CLÁUSULA PRIMEIRA - DO OBJETO:** A implantação de Registro de Preços para aquisição/contratação dos produtos/serviços abaixo especificados:

CLÁUSULA SEGUNDA - DA VIGÊNCIA DO REGISTRO DE PREÇOS: O presente Registro de Preços terá validade de ** (****) **meses** contados assinatura desta ata. A existência do registro de preços não obriga a Administração a retirar todo o objeto licitado, sendo as quantidades e valores acima especificados, uma estimativa de contratação. A empresa contratada deverá atender as solicitações do Município de Marmeleiro mesmo parceladamente, qualquer que seja a quantidade solicitada, observados os limites máximos estimados. **CLÁUSULA TERCEIRA - DOS PRAZOS, LOCAL E CONDIÇÕES DE ENTREGA DO OBJETO:** Os produtos/serviços deverão ser entregues no almoxarifado da Prefeitura de Marmeleiro, no prazo máximo de (.....) dias, após pedido formal do Departamento solicitante, rigorosamente de acordo com o ofertado na proposta, após assinatura da presente Ata, onde serão verificadas: quantidade, qualidade, marca ofertada e prazo de validade, reservando-se ao Município o direito de recusar aqueles em desacordo com o pedido. A empresa Contratada deverá comunicar a Contratante, imediatamente, a ocorrência de qualquer fato que possa implicar no atraso da entrega do objeto da Licitação. **CLÁUSULA QUARTA - DAS CONDIÇÕES DE PAGAMENTO E DOTAÇÃO ORÇAMENTÁRIA:** Os pagamentos serão efetuados mensalmente no período de 01 a 15 do mês subsequente à entrega dos produtos/serviços, mediante a apresentação da respectiva Nota Fiscal que poderá ser entregue diretamente no Departamento de Finanças ou encaminhada no seguinte endereço eletrônico: nf@marmeleiro.pr.gov.br. Os pagamentos correrão por conta das dotações orçamentárias indicadas no edital de licitação, devendo o Departamento solicitante verificar a disponibilidade de saldo junto ao Departamento competente. A liberação dos pagamentos ficará condicionada a apresentação da prova de regularidade junto a Fazenda Federal, Estadual e Municipal, Fundo de Garantia por Tempo de Serviço (FGTS) e Certidão Negativa de Débitos Trabalhistas (CNDT) emitida eletronicamente através do site <http://www.tst.jus.br>, em cumprimento com as obrigações assumidas na fase de habilitação do processo licitatório. Os pagamentos serão efetuados exclusivamente através de depósito na Conta bancária de titularidade da Contratada. **CLÁUSULA QUINTA - DO GESTOR DA ATA DE REGISTRO DE PREÇOS:** A Administração indicará como gestor da Ata de Registro de Preços o Diretor do Departamento que solicitou o serviço/produto, ou pessoa designada para substituí-lo, dentro dos padrões determinados pela Lei de Licitações e Contratos nº 8.666/93, que será responsável pelo acompanhamento e fiscalização da sua execução, procedendo ao registro das ocorrências e adotando as providências necessárias ao seu fiel cumprimento, tendo por parâmetro os resultados previstos nesta Ata. Entre suas atribuições está a



Prefeitura Municipal de Marmeleiro

Estado do Paraná

CNPJ 76.205.665/0001-01

Av. Macali, 255 - Caixa Postal 24 - Fone/Fax (46) 3525-8100 - CEP 85.615-000

de apurar a ocorrência de quaisquer circunstâncias que incidam especificamente nos artigos 78, 87 e 88 da Lei 8666/93 que trata das Sanções Administrativas para o caso de inadimplemento contratual e cometimento de outros atos ilícitos. As decisões e providências que ultrapassarem a competência destes deverão ser solicitadas à autoridade superior, em tempo hábil, para a adoção das medidas convenientes.

CLÁUSULA SEXTA - DA REVISÃO DO REGISTRO DE PREÇOS: O Gestor responsável pela Ata de Registro de Preços deverá acompanhar, periodicamente, os preços praticados no mercado para os bens registrados, nas mesmas condições de fornecimento, podendo, para tanto, valer-se de pesquisa de preços ou de outro processo disponível.

CLÁUSULA SÉTIMA - DO REAJUSTE DE PREÇOS E REEQUILÍBRIO ECONÔMICO FINANCEIRO: Durante a vigência do Registro de Preços, os valores registrados não serão reajustados; Caso haja alteração imprevisível no custo, caberá a Contratada requerer e demonstrar documentalmente, a necessidade de reequilíbrio econômico-financeiro, com fundamento no artigo 65, II, “d”, da Lei nº 8.666/93; Os valores recompostos somente serão repassados após a assinatura, devolução do Termo assinado (conforme o caso) e publicação do Termo de Aditamento.

CLÁUSULA OITAVA - DO CANCELAMENTO DO REGISTRO DE PREÇOS: O Registro de Preços poderá ser cancelado nas seguintes ocasiões: A pedido, quando comprovar estar impossibilitado de cumprir as suas exigências por ocorrência de casos fortuitos ou de força maior, devidamente comprovado; Por iniciativa do órgão ou entidade responsável, quando a empresa: Descumprir as condições da Ata de Registro de Preços; Não comparecer ou se recusar a retirar, no prazo estabelecido no edital, a respectiva Nota de Empenho ou instrumento equivalente no prazo estabelecido pela Administração, sem justificativa aceitável; Não aceitar reduzir o seu preço registrado, na hipótese de este se tornar superior àqueles praticados no mercado; Além dos motivos já previstos, também constituirão motivos para o cancelamento unilateral da Ata de Registro de Preços os descritos nos artigos 77 a 80 da Lei 8.666/93. O cancelamento de registro do fornecedor será devidamente autuado no respectivo processo administrativo, e ensejará aditamento da Ata pelo órgão ou entidade responsável, que deverá informar aos demais fornecedores registrados a nova ordem de registro.

CLÁUSULA NONA - DAS SANÇÕES ADMINISTRATIVAS: No caso de descumprimento total ou parcial de qualquer das obrigações assumidas nesta ata de Registro de Preços e regras do Controle de Qualidade, a Administração poderá, sem prejuízo da responsabilidade civil e criminal, e observado o devido processo legal, aplicar ao fornecedor registrado as seguintes sanções administrativas, segundo a gravidade da falta cometida: a) **Advertência** por faltas leves, assim entendidas aquelas que não acarretem prejuízos significativos; b) **Multa moratória** de 0,33% (trinta e três centésimos por cento) por dia de atraso injustificado (cuja justificativa não seja acatada pela Administração) sobre o valor da parcela a que se refere a obrigação, até o limite máximo de 10 (dez) dias, após o qual a Administração poderá optar pela manutenção da sanção ou pelo cancelamento da Ata, com as penalidades daí decorrentes; c) **Multa compensatória** de 20% do valor total do pedido de fornecimento no qual a irregularidade se refere, no caso de inadimplemento total da obrigação ou, no caso de inadimplemento parcial, de forma proporcional à obrigação inadimplida; d) **Suspensão** temporária de participar em licitação e impedimento de contratar com a Administração, pelo prazo de até 05 (cinco) anos, com fundamento no artigo 7º da Lei 10.520/02, sem prejuízo das multas previstas em edital e das demais cominações legais. e) Independentemente da aplicação das penalidades retro indicadas, a(s) proponente(s) ficará(ão) sujeita(s), ainda à composição das perdas e danos causados à Administração Municipal decorrentes de sua inadimplência, bem como arcará(ão) com a correspondente diferença de preços verificada em nova contratação, na hipótese da(s) proponente(s) não aceitar(em) a contratação pelos mesmos preços e prazos fixados pela inadimplente.

9.1. As sanções previstas no presente item não afastam eventuais outras sanções ou medidas administrativas previstas na legislação aplicável. **9.2.** A aplicação de qualquer das penalidades previstas realizar-se-á em processo administrativo que assegurará o contraditório e a ampla defesa ao fornecedor, observando-se o procedimento previsto na Lei nº 8.666, de 1993 e na Lei Municipal nº 2.463, de 23 de março de 2017. **9.3.** A multa, aplicada após regular processo administrativo, será descontada do pagamento eventualmente devido pela Contratante ou, ainda,



Prefeitura Municipal de Marmeleiro

Estado do Paraná

CNPJ 76.205.665/0001-01

Av. Macali, 255 - Caixa Postal 24 - Fone/Fax (46) 3525-8100 - CEP 85.615-000

quando for o caso, cobrada judicialmente. **9.4.** As sanções decorrentes de fatos diversos serão consideradas independentes entre si. **CLÁUSULA DÉCIMA - DA RESCISÃO:** O presente instrumento poderá ser rescindido: Administrativamente, a qualquer tempo e por ato unilateral e escrito do CONTRATANTE, nos casos dos incisos I a XII e XVII do art. 78 da Lei 8.666/93; a) Amigavelmente, por acordo entre as partes, reduzidas a termo no processo de licitação, comprovada a conveniência para a Administração Municipal; b) Judicialmente, nos termos da legislação. **§1º** No caso de rescisão por iniciativa da CONTRATADA, o CONTRATANTE deverá ser notificado por escrito, com antecedência mínima de 30 (trinta) dias, com conteúdo fundamentado e comprovado. **§2º** A CONTRATADA reconhece os direitos do CONTRATANTE, em caso de rescisão administrativa prevista no art. 77 da Lei nº 8.666/93. **§3º** A CONTRATADA indenizará o CONTRATANTE por todos os prejuízos que este vier a sofrer em decorrência da rescisão por inadimplemento de suas obrigações contratuais. **CLÁUSULA DÉCIMA PRIMEIRA - DA VINCULAÇÃO:** Esta ata esta vinculada ao edital de **Pregão Presencial nº ****** e à proposta da Contratada, sendo que a esta obriga-se manter durante toda a execução desta Ata, em compatibilidade com as obrigações por ela assumidas, todas as condições de habilitação e qualificação exigidas na licitação. **CLÁUSULA DÉCIMA SEGUNDA - DAS DISPOSIÇÕES FINAIS:** Aos casos omissos aplicar-se-ão as demais disposições constantes na Lei n.º 10.520, de 17 de julho de 2002, dos Decretos Municipal n.º 1.519, de 26 de outubro de 2006 e n.º 1.567, de 27 de março de 2007, e, subsidiariamente a Lei n.º 8.666/93 e suas alterações. **CLÁUSULA DÉCIMA TERCEIRA - DO FORO:** As questões decorrentes da utilização da presente ata que não possam ser dirimidas administrativamente serão processadas e julgadas no Foro da Comarca de Marmeleiro, com exclusão de qualquer outro, por mais privilegiado que seja. Nada mais havendo a tratar deu-se por encerrada a Sessão, onde eu *****, Pregoeira, redigi a presente Ata, que após lida e aprovada, vai assinada pelas partes interessadas.

Marmeleiro, **** de *****de *****

MUNICÍPIO DE MARMELEIRO

Jaimir Darci Gomes da Rosa

Contratante

Contratada



Prefeitura Municipal de Marmeleiro
Estado do Paraná CNPJ 76.205.665/0001-01
Av. Macali, 255 - Caixa Postal 24 - Fone/Fax (46) 3525-8100 - CEP 85.615-000

ANEXO V

DECLARAÇÃO DE MICRO EMPRESA OU EMPRESA DE PEQUENO PORTE

PREGÃO PRESENCIAL Nº (XXX/2018 – PMM)

(Nome da Empresa), CNPJ/MF Nº..... sediada, (Endereço Completo) Declaro(amos) para todos os fins de direito, especificamente para participação de licitação na modalidade de pregão presencial, que estou(amos) sob o regime de microempresa ou empresa de pequeno porte, para efeito do disposto na Lei Complementar 123, de 14 de dezembro de 2006.

_____, em _____ de _____ 2018.

Nome
RG/CPF
Cargo:

OBS.: Esta declaração deverá ser emitida em papel preferencialmente timbrado da empresa proponente com o número do CNPJ, contendo endereço completo, endereço eletrônico, telefone, fax, com nome e assinatura do representante legal.



Prefeitura Municipal de Marmeleiro

Estado do Paraná

CNPJ 76.205.665/0001-01

Av. Macali, 255 - Caixa Postal 24 - Fone/Fax (46) 3525-8100 - CEP 85.615-000

ANEXO VI

DECLARAÇÃO DE IDONEIDADE

PREGÃO PRESENCIAL Nº (XXX/2018 - PMM)

Declaramos para os devidos fins de direito, na qualidade de proponente do procedimento licitatório, Pregão Presencial nº xxx/2018, instaurada por esta Prefeitura Municipal, que não fomos declarados inidôneos para licitar ou contratar com o Poder Público, em qualquer de suas esferas.

Por ser expressão da verdade, firmamos a presente.

_____, em ____ de _____ 2018.

Nome
RG/CPF
Cargo:

Nome da empresa proponente:

Número do CNPJ:

Endereço completo:

Fone/E-mail:

OBS.: Esta declaração deverá ser emitida em papel preferencialmente timbrado da empresa proponente com o número do CNPJ, contendo endereço completo, endereço eletrônico, telefone, fax, com nome e assinatura do representante legal.



Prefeitura Municipal de Marmeleiro
Estado do Paraná CNPJ 76.205.665/0001-01
Av. Macali, 255 - Caixa Postal 24 - Fone/Fax (46) 3525-8100 - CEP 85.615-000

ANEXO VII

DECLARAÇÃO DE INEXISTÊNCIA DE FATOS IMPEDITIVOS

PREGÃO PRESENCIAL N° (XXX/2018- PMM)

(Nome da Empresa), CNPJ/MF N° (000), sediada (Endereço Completo), declara, sob as penas da Lei, que até a presente data inexistem fatos impeditivos para sua habilitação no presente processo ciente da obrigatoriedade de declarar ocorrências posteriores.

_____, em _____ de _____ 2018.

Nome
RG/CPF
Cargo:

OBS.: Esta declaração deverá ser emitida em papel preferencialmente timbrado da empresa proponente com o número do CNPJ, contendo endereço completo, endereço eletrônico, telefone, fax, com nome e assinatura do representante legal.



Prefeitura Municipal de Marmeleiro
Estado do Paraná CNPJ 76.205.665/0001-01
Av. Macali, 255 - Caixa Postal 24 - Fone/Fax (46) 3525-8100 - CEP 85.615-000

ANEXO VIII

DECLARAÇÃO DE INEXISTÊNCIA DE EMPREGADOS MENORES

PREGÃO PRESENCIAL Nº (XXX/2018 - PMM)

(Nome da Empresa), CNPJ/MF Nº, sediada, (Endereço Completo) Declaro que não possuímos, em nosso Quadro de Pessoal, empregados menores de 18 (dezoito) anos em trabalho noturno, perigoso ou insalubre e em qualquer trabalho, menores de 16 (dezesesseis) anos, salvo na condição de aprendiz, a partir de 14 (quatorze) anos, em observância à Lei Federal nº 9854, de 27.10.99, que altera a Lei nº 8666/93.

_____, em _____ de _____ 2018.

Nome
RG/CPF
Cargo:

OBS.:

- 1) Esta declaração deverá ser emitida em papel preferencialmente timbrado da empresa proponente com o número do CNPJ, contendo endereço completo, endereço eletrônico, telefone, fax, com nome e assinatura do representante legal.
- 2) Se a empresa licitante possuir menores de 14 anos aprendizes deverá declarar essa condição.



Prefeitura Municipal de Marmeleiro
Estado do Paraná CNPJ 76.205.665/0001-01
Av. Macali, 255 - Caixa Postal 24 - Fone/Fax (46) 3525-8100 - CEP 85.615-000

ANEXO IX

DECLARAÇÃO DE QUE A EMPRESA POSSUI CONTA CORRENTE JUNTO A AGÊNCIA BANCÁRIA

A Comissão de Licitações da Prefeitura de Marmeleiro:

DECLARAÇÃO

(Nome da Empresa), CNPJ/MF N°, sediada, (Endereço Completo), declaramos para os devidos fins de direito, na qualidade de proponente do procedimento licitatório, sob a Modalidade Pregão Presencial nº/2018, instaurada por esta Prefeitura Municipal, declaramos que possuímos conta corrente junto a agências bancárias, para fins de depósitos por parte da Prefeitura Municipal de Marmeleiro, caso formos vencedores do certame. Segue abaixo a identificação da mesma

Banco: nº

Agência: nº

C/C: nº

Empresa:

Por ser expressão da verdade, firmamos a presente.

_____, em _____ de _____ 2018.

Nome
RG/CPF
Cargo:

OBS.: Esta declaração deverá ser emitida em papel preferencialmente timbrado da empresa proponente com o número do CNPJ, contendo endereço completo, endereço eletrônico, telefone, fax, com nome e assinatura do representante legal.



ANEXO X

ORIENTAÇÕES PARA GERAÇÃO/REDAÇÃO DA PROPOSTA DE PREÇOS EM PROGRAMA ESPECÍFICO DO MUNICÍPIO

O programa “cotação Eletrônica de Preços” têm como objetivo registrar a proposta de preços oferecida pelo proponente referente a determinada licitação.

Identificar o representante da empresa, responsável pelo preenchimento dos dados, bem como a geração destas informações em arquivo para envio em conjunto com a proposta impressa que comporá o envelope da proposta de preços.

O conjunto de arquivos necessários à utilização são:

- Instalador.msi
- Processo_ano_númerodoprocesso_númerodofornecedor.kit(note que o nome do arquivo trás os dados: ano do processo e número do processo, para auxiliar na seleção quando existir mais de uma proposta na mesma pasta).

Observação: É necessário que o sistema operacional Windows já possua a instalação dos componentes:

- **Microsoft.NETFramework 2.0 (Windows XP), disponível no caminho:**
<http://www.microsoft.com/downloads/details.aspx?familyid=5b2c0358-915b-4eb5-9b1d-10e506da9d0f&displaylang=pt-br> (opção NetFx20SP2_x86.exe)
- Microsoft .NET Framework 3.5, disponível no caminho:
<http://www.microsoft.com/downloads/thankyou.aspx?familyId=333325fd-ae52-4e35-b531-508d977d32a6&displayLang=pt-br> (opção **DOWNLOAD**)
- Microsoft .NET Framework 4, disponível no caminho:
http://www.baboo.com.br/conteudo/modelos/Microsoft-NET-Framework-4_a38566_z0.aspx

1º PASSO – Instalação da “cotação Eletrônica de Preços”

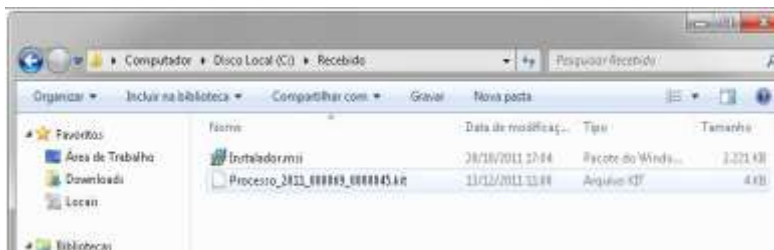

- execute o programa “instalador.msi”, contido no arquivo compactado enviado pela entidade que



Prefeitura Municipal de Marmeleiro
Estado do Paraná CNPJ 76.205.665/0001-01
Av. Macali, 255 - Caixa Postal 24 - Fone/Fax (46) 3525-8100 - CEP 85.615-000

esta efetuando a licitação. Após o carregamento selecione a opção avançar.



- Altere o caminho de instalação para C:\PRONIM\KIT PROPOSTA,
- Depois escolha a opção avançar em todas as etapas.
- Será criando na área de trabalho atalho com o nome de



2º PASSO – Preenchimento da Proposta

- a) Após a execução do aplicativo “Cotação Eletrônica de Preços”, será apresentada a tela a seguir. Efetue a leitura do quadro de Saudações que está em azul.





Prefeitura Municipal de Marmeleiro
Estado do Paraná CNPJ 76.205.665/0001-01
Av. Macali, 255 - Caixa Postal 24 - Fone/Fax (46) 3525-8100 - CEP 85.615-000

- b) Selecione a opção “iniciar cotação”, selecione a pasta em que está o arquivo fornecido pela Divisão de Licitações e clique em abrir.

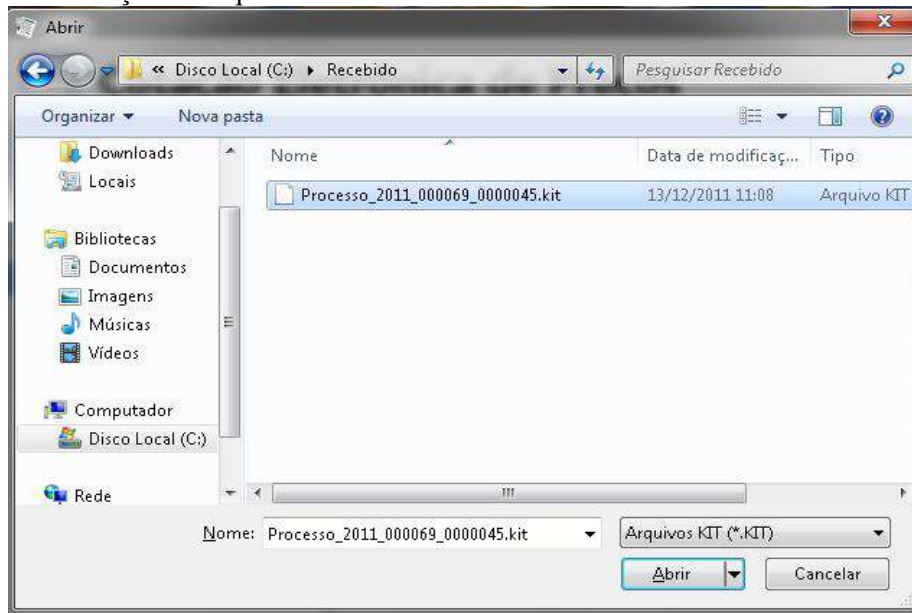

The screenshot shows the 'Proposta Comercial' (Commercial Proposal) form in the 'Cotação Eletrônica de Preços' (Electronic Bidding) system. The form is titled 'Proposta Comercial' and includes a 'Preço' field set to '09/2011'. The 'Descrição do Objeto' (Object Description) is 'Seleção de propostas usando Registro de Preços para Lote 01. Material de Expediente. Lote 02. Meta...'. The 'Preço' field is set to '09/2011'. The 'Preencher Proposta' (Fill Proposal) section contains a table of items to be bid on. The table has columns for 'Lote', 'Item', 'Descrição do Item', 'Quantidade', 'Unidade', 'Quantidade*', 'Valor Unitário*', 'Marca do Item', 'Prazo de Execução*', 'Validade da Proposta*', and 'Total por Item'. The 'Preencher Proposta' section also includes a 'Preço' field set to '09/2011'. The 'Fornecedor' (Supplier) field is 'Wermuth, Cia. Ltda.'. The 'Prazo de Execução' (Execution Term) is '12 meses'. The 'Validade da Proposta' (Proposal Validity) is '12 meses'. The 'Valor Total' (Total Value) is 'R\$ 0,00'. The 'Andamento da Proposta Comercial' (Commercial Proposal Status) section shows a progress bar with three steps: '1. Preencher Proposta', '2. Cadastro Propositora Legal', and '3. Finalizar Proposta'. The 'Legenda' (Legend) indicates 'Completado' (Completed) in green and 'Pendente' (Pending) in grey.

Lote	Item	Descrição do Item	Quantidade	Unidade	Quantidade*	Valor Unitário*	Marca do Item	Prazo de Execução*	Validade da Proposta*	Total por Item
1	1	Agenda Diária 2012 com as características referidas a seguir: for...	3500	UN						
1	2	Almofada para escritório nº 03 local com Tampa de metal	4000	UN						
1	3	Apostador para 4x6, material plástico, tipo espiral, com um furo	7000	UN						
1	4	Baldão silicone, transparente, tipo cola quente (gostoso) pacote co...	3000	PCT						
1	5	Baldão silicone, transparente, tipo cola quente (frio) pacote con...	3000	PCT						
1	6	Bolacha para Apêndice de Fin. 216x90x30m, papel branco de est...	4500	UN						
1	7	Bolacha para autenticadas, 16x90x30m, jureta vis...	8000	UN						
1	8	Bolacha para Cartão de Crédito, 17x90x30m, jureta vis... c/ 2	1200	CX						
1	9	Bolacha nº 40, apêndice de ex. de Material bolacha, branca	12500	CX						
1	10	Caderno 30x40 cm, capa em tecido sintético / 40 folhas	5000	UN						
1	11	Caderno 30x40 cm, capa em tecido sintético / 40 folhas	10000	UN						
1	12	Caderno 30x40 cm, capa em tecido sintético / 40 folhas	10000	UN						
1	13	Caderno 30x40 cm, capa em tecido sintético / 40 folhas	10000	UN						

Fase 1 – Preenchimento Proposta - Serão carregados no programa todos os lotes e itens que compõem a licitação. Deste modo preencha a proposta, informando para cada item em que deseja participar o valor



unitário*, a marca, o prazo de execução e validade da proposta.

Opções extras para o usuário:

- Limpar proposta: selecione esta ação para limpar os dados de **TODOS** os lotes e itens já cadastrados na proposta.

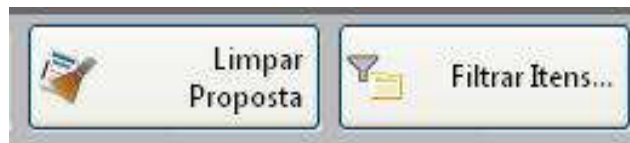

- Filtrar itens: Selecione esta opção para selecionar o lote/item específico para cotação.

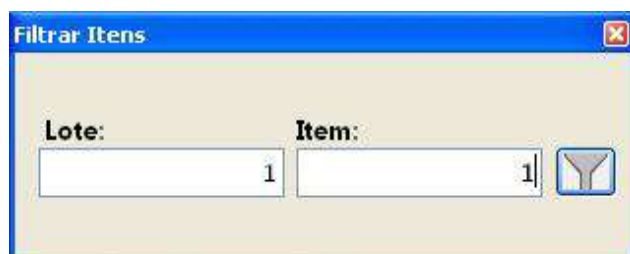

Concluído o preenchimento da proposta, clique em “**SALVAR PROPOSTA**”.

Observação:

- É possível salvar a proposta em preenchimento e continuar preenchendo posteriormente.
- O campo valor unitário deve ser preenchido com valor igual ou menor que o valor apresentado, caso seja preenchido com valor maior que o edital o item será desclassificado pela comissão de licitações.

Fase 2 – Cadastrar Representante Legal – Clique em cadastrar representante legal:

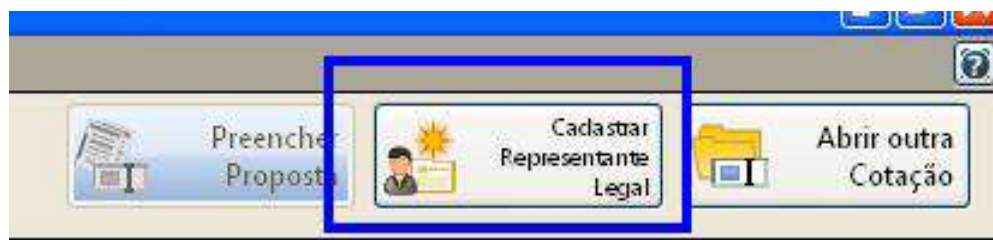



Prefeitura Municipal de Marmeleiro
Estado do Paraná CNPJ 76.205.665/0001-01
Av. Macali, 255 - Caixa Postal 24 - Fone/Fax (46) 3525-8100 - CEP 85.615-000

Proposta Comercial

Descrição do Objeto: CONTRATAÇÃO DE EMPRESA PARA EFETUAR SERVIÇOS DE TORNO PARA FABRICAÇÃO E/OU RECUPERAÇÃO DE PEÇAS DAS... Processo Número: 409/2011

Cadastrar Representante Legal

Nome *

Tipo do Documento: CNPJ Número do Documento *

Cargo: Data de Impressão: 20/12/2011

Andamento da Proposta Comercial:

1. Preencher Proposta
2. Cadastrar Representante Legal
3. Finalizar Proposta

Legenda:

- Completo
- Pendente

Preencher os campos a seguir e clique em salvar:

- O nome do representante legal;
- O CPF (ou CNPJ se for o caso) do representante legal;
- O cargo e a data de impressão da proposta.

Após o preenchimento dos dados (itens e representante), solicitamos que seja impresso a proposta para conferência e caso a mesma esteja de acordo com a vontade do proponente, a mesma será assinada e carimbada para posterior envio.

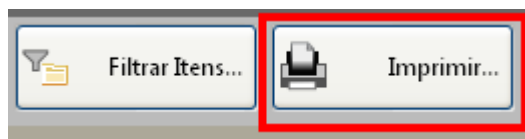

Fase 3 – Finalizar Proposta:

Caso os dados digitados e conferidos estejam corretos, selecione a opção “Finalizar Proposta”, para que:

*Prefeitura Municipal de Marmeleiro*

Estado do Paraná CNPJ 76.205.665/0001-01
Av. Macali, 255 - Caixa Postal 24 - Fone/Fax (46) 3525-8100 - CEP 85.615-000

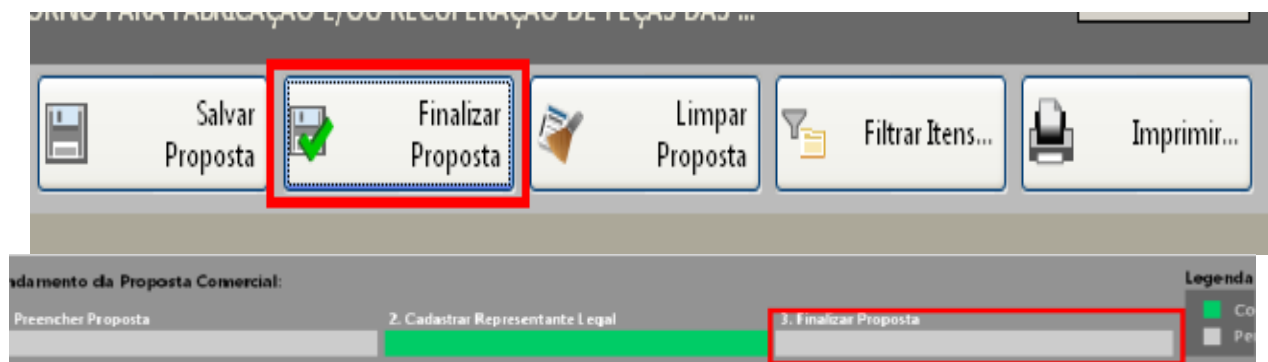

Selecione um nome para o arquivo, bem como o local de gravação do mesmo:

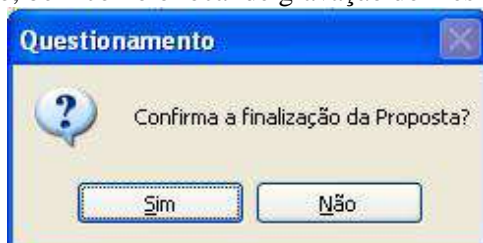

Selecione um diretório e aponte o nome para o arquivo, sugerimos usar o mesmo nome do arquivo originalmente recebido, porém em pasta diferente o local de gravação do arquivo recebido.

Em seguida, grave o arquivo.KIT em CD/DVD, para ser enviado junto com a proposta impressa.

Caso for necessário alterar alguma das informações constantes na proposta comercial após a mesma já estar finalizada, selecione a opção **REABRIR PROPOSTA**:



Obs: Caso for necessário reabrir a proposta, lembre-se que após alterar os dados, será necessário finalizá-la novamente e imprimir novamente para que constem no relatório as alterações.



Prefeitura Municipal de Marmeleiro
Estado do Paraná CNPJ 76.205.665/0001-01
Av. Macali, 255 - Caixa Postal 24 - Fone/Fax (46) 3525-8100 - CEP 85.615-000

ANEXO XI

DECLARAÇÃO DE AUSÊNCIA DE PARENTESCO

PREGÃO PRESENCIAL Nº (xxx/2018 - PMM)

(*Nome da Empresa*), neste ato representada por seus sócios (*citar o nome de todos os sócios*) DECLARA(M) sob as penas da Lei que não mantém, direta ou indiretamente, sociedade ou participação com servidor ou dirigente ligado ao governo municipal ou qualquer vínculo de natureza técnica, comercial, financeira ou trabalhista, ou ainda, parentesco em linha direta ou colateral, ou membros da comissão licitante, pregoeiro ou servidor lotado nos órgãos encarregados da contratação.

Nome do representante legal da licitante

RG/CPF

Cargo:

OBS.: Esta declaração deverá ser emitida em papel preferencialmente timbrado da empresa proponente com o número do CNPJ, contendo endereço completo, endereço eletrônico, telefone, fax, com nome e assinatura do representante legal.



Prefeitura Municipal de Marmeleiro
Estado do Paraná CNPJ 76.205.665/0001-01
Av. Macali, 255 - Caixa Postal 24 - Fone/Fax (46) 3525-8100 - CEP 85.615-000

ANEXO XII

MINUTA CONTRATO DE COMPRA E VENDA Nº ***/2018 (Vinculado ao **** N° ***/2018 - PMM)

O MUNICÍPIO DE MARMELEIRO, pessoa jurídica de direito público interno inscrita no CNPJ/MF sob o nº 76.205.665/0001-01, com sede administrativa na Avenida Macali, nº 255, centro, Marmeleiro, Estado do Paraná, representado pelo Prefeito, Jaimir Darci Gomes da Rosa, brasileiro, portador do RG nº 4.566.416-3 SSP/PR, inscrito no CPF nº 762.247.839-34 residente e domiciliado na Rua João Bednarski, nº 989 - Bairro Perin, CEP: 85.615-000, em Marmeleiro - PR, Prefeito do Município de Marmeleiro, pessoa jurídica de direito público interno, inscrito no CNPJ nº 76.205.665/0001-01, com sede e foro na Avenida Macali, 255, Centro, em Marmeleiro - PR, de ora em diante denominado **CONTRATANTE**; e a empresa *****, pessoa jurídica de direito privado inscrita no CNPJ/MF sob o nº *****, com sede na *****, nº *****, Bairro *****, *****, Estado do Paraná, de ora em diante denominada **CONTRATADA**, representada por seu administrador, Sr. *****, portador da cédula de identidade civil (RG) nº ***** II/SSP/**, e inscrito no CPF/MF sob o nº *****, sujeitando-se às normas da Lei 10.520 de 17 de agosto de 2002 e à Lei 8.666/93, subsidiariamente, e obedecidas as condições estabelecidas no **Edital de **** N° ***/2018**, resolvem celebrar o presente instrumento, mediante as cláusulas e as condições seguintes:

CLÁUSULA PRIMEIRA – DO OBJETO

Tem por objeto o presente instrumento a **aquisição de *******, constantes no item 2.1 da cláusula segunda, de acordo com os lotes relacionados no Anexo I, do Edital de Pregão Presencial nº ***/2018, para os quais a CONTRATADA foi a vencedora no certame licitatório.

Parágrafo Único

Integram e completam o presente termo contratual, para todos os fins de direito, obrigando às partes em todos os seus termos, as condições expressas no Edital de **** n° ***/2018 e seus anexos, juntamente com a proposta da CONTRATADA.

CLÁUSULA SEGUNDA – DO VALOR CONTRATUAL

2.1 Pelo fornecimento do objeto ora contratado, o **CONTRATANTE** pagará a **CONTRATADA** o valor global de **R\$ ***** (*****)**, de acordo com a proposta abaixo descrita:

Lote ***

ITEM	QTDE	APRES	DESCRIÇÃO	VALOR UNIT.	VALOR TOTAL
Total					

2.2 No valor contratado já estão incluídas todas as despesas ordinárias diretas e indiretas decorrentes da execução contratual, inclusive tributos e/ou impostos, encargos sociais, trabalhistas, previdenciários, fiscais e comerciais incidentes, taxa de administração, materiais de consumo, seguro e outros necessários ao cumprimento integral do objeto contratado.

2.3 O valor contratual poderá ser revisado nas hipóteses do artigo 65, inciso II, alínea “d” da Lei nº 8.666/93, desde que devidamente comprovado o desequilíbrio contratual por parte da CONTRATADA.



Prefeitura Municipal de Marmeleiro

Estado do Paraná

CNPJ 76.205.665/0001-01

Av. Macali, 255 - Caixa Postal 24 - Fone/Fax (46) 3525-8100 - CEP 85.615-000

CLÁUSULA TERCEIRA – DAS CONDIÇÕES DE PAGAMENTO

3.1 O CONTRATANTE efetuará o pagamento através de transferência, depósito ou Ordem Bancária Eletrônica, até o décimo segundo dia subsequente ao do fornecimento do objeto, comprovada a adequação com o disposto no edital, mediante recebimento da nota fiscal.

3.2 A fatura deverá ser apresentada no Setor de Compras, com indicação da modalidade e número da licitação e Contrato de Fornecimento, e Nota Fiscal emitida em nome da

PREFEITURA MUNICIPAL DE MARMELEIRO

CNPJ nº 76.205.665/0001-01

Avenida Macali, nº 255 – Centro

Marmeleiro – PR

CEP: 85.615-000

3.3 Deverão acompanhar a nota fiscal certidões negativas Federal, Estadual, Municipal, CNDT e do FGTS, válidas para o período do pagamento.

3.4 Em caso de devolução da Nota Fiscal ou Fatura para correção, o prazo para o pagamento passará a fluir após a sua reapresentação.

3.5 A nota fiscal/fatura deverá ser emitida pela própria CONTRATADA obrigatoriamente com o número de inscrição no CNPJ/MF apresentado nos documentos de habilitação e das propostas de preços, não se admitindo notas fiscais/faturas emitidas por outros CNPJs.

§1º Os pagamentos serão retidos em caso de não cumprimento pela CONTRATADA de disposições contratuais, bem como em caso de multa, até o recolhimento da mesma.

§2º O pagamento não efetuado na data de vencimento deverá ser corrigido até a data do efetivo pagamento pela variação do índice INPC ocorrida no período, salvo a ocorrência do disposto no §1º desta Cláusula.

CLÁUSULA QUARTA – DOS RECURSOS FINANCEIROS

4.1 Conforme dotações orçamentárias discriminadas a seguir:

CLÁUSULA QUINTA – DOS PRAZOS, VIGÊNCIA E CRITÉRIO DE REAJUSTE

5.1 O prazo máximo para fornecimento dos bens e serviços solicitados não poderá ser superior a *** dias corridos após sua solicitação formal, reservando-se ao Município o direito de recusá-lo se em desacordo com o pedido.

5.2 O contrato terá vigência da data de sua assinatura até *****, admitindo prorrogação nos termos do art. 57 da Lei 8666/93.

5.3 Havendo prorrogação, os preços sofrerão reajuste anual calculado pela variação acumulada do Índice Nacional de Preços ao Consumidor – INPC, tendo a apresentação da proposta como termo inicial.

CLÁUSULA SEXTA – DAS OBRIGAÇÕES DA CONTRATANTE

Compete ao Contratante:



Prefeitura Municipal de Marmeleiro

Estado do Paraná

CNPJ 76.205.665/0001-01

Av. Macali, 255 - Caixa Postal 24 - Fone/Fax (46) 3525-8100 - CEP 85.615-000

6.1 Efetuar o pagamento nas condições e preços pactuados;

6.2 Acompanhar e fiscalizar o cumprimento das disposições contratuais por parte da CONTRATADA através de servidor designado;

6.3 Oferecer todos os elementos e demais informações necessárias ao cumprimento de todas as obrigações por parte da CONTRATADA.

6.4 Receber provisoriamente o objeto, disponibilizando local, data e horário;

CLÁUSULA SÉTIMA – DAS OBRIGAÇÕES DA CONTRATADA E CONDIÇÕES DE FORNECIMENTO DO OBJETO

Compete à CONTRATADA:

7.1 Fornecer o objeto contratado dentro dos prazos estabelecido, sob pena de responsabilidade contratual, salvo caso fortuito ou motivo de força maior;

7.2 Comunicar à Administração, no prazo máximo de 24 (vinte e quatro) horas que antecede a data da entrega, os motivos que impossibilitem o cumprimento do prazo previsto, com a devida comprovação;

7.3 Efetuar a entrega dos bens em perfeitas condições, no prazo e local indicados pela Administração, em estrita observância das especificações do Edital e da proposta, acompanhado da respectiva nota fiscal constando detalhadamente as indicações da marca, fabricante, modelo, tipo, procedência e prazo de garantia;

7.3.1 Os bens devem estar acompanhados, ainda, quando for o caso, do manual do usuário, com uma versão em português, e da relação da rede de assistência técnica autorizada;

7.4 Responsabilizar-se pelos vícios e danos decorrentes do produto, de acordo com os artigos 12, 13, 18 e 26, do Código de Defesa do Consumidor (Lei nº 8.078, de 1990);

7.4.1 Este dever implica na obrigação de, a critério da Administração, substituir, reparar, corrigir, remover, ou reconstruir, às suas expensas, no prazo máximo fixado no Termo de Referência, o produto com avarias ou defeitos, sem qualquer custo adicional ao CONTRATANTE.

7.5 Manter, durante toda a execução do contrato, as condições de habilitação e qualificação exigidas na licitação;

7.6 Não transferir a terceiros, por qualquer forma, nem mesmo parcialmente, as obrigações assumidas, nem subcontratar qualquer das prestações a que está obrigada, exceto nas condições autorizadas no edital ou na minuta de contrato;

7.7 Responsabilizar-se pelas despesas dos tributos, encargos trabalhistas, previdenciários, fiscais, comerciais, taxas, fretes, seguros, deslocamento de pessoal, prestação de garantia e quaisquer outras que incidam ou venham a incidir na execução do contrato.

CLÁUSULA OITAVA – DAS SANÇÕES ADMINISTRATIVAS PARA O CASO DE INADIMPLENTO CONTRATUAL



Prefeitura Municipal de Marmeleiro

Estado do Paraná

CNPJ 76.205.665/0001-01

Av. Macali, 255 - Caixa Postal 24 - Fone/Fax (46) 3525-8100 - CEP 85.615-000

8.1 Em caso de inadimplemento contratual, a CONTRATADA sujeitar-se-á às seguintes sanções, isoladas ou cumulativamente, sem prejuízo das sanções previstas nos arts. 86 a 88 da Lei 8.666/93:

8.1.1 Advertência por faltas leves, assim entendidas como aquelas que não acarretarem prejuízos significativos ao objeto da contratação;

8.1.2 Multa:

- a) moratória de 0,33% (trinta e três centésimos por cento) por dia de atraso na entrega do objeto licitado, a ser calculado sobre o valor correspondente à parte inadimplida;
- b) compensatória de até 10% (dez por cento) do valor do contrato, pelo descumprimento de qualquer cláusula, exceto prazo de entrega;
- c) compensatória de até 20% (vinte por cento) sobre o valor do contrato, em caso de inexecução total da obrigação assumida, bem como na hipótese de rescisão do contrato prevista no inc. I do art. 79 da Lei nº 8.666/93;

8.1.3 Suspensão temporária do direito de licitar ou contratar com o Município de Marmeleiro pelo prazo de até 02 (dois) anos;

8.1.4 Declaração de inidoneidade para licitar e contratar com a Administração Pública enquanto perdurarem os motivos determinantes da punição ou até que seja promovida a reabilitação perante a própria autoridade que aplicou a penalidade, que será concedida sempre que a CONTRATADA ressarcir o CONTRATANTE pelos prejuízos causados e após decorrido o prazo da sanção aplicada com base no item anterior.

8.2 Nenhuma sanção será aplicada sem o devido processo administrativo, com observância dos princípios do contraditório e ampla defesa e, ainda, no que couber, as disposições da Lei nº 8.666, de 1993.

8.3 Quando da aplicação de multa a CONTRATADA será notificada para, no prazo de 10 (dez) dias, recolher à Tesouraria a importância correspondente, sob pena de dedução de seu valor das parcelas a receber ou cobrança administrativa ou judicial.

8.5 Da aplicação de multa caberá recurso ao CONTRANTE, no prazo de 05 (cinco) dias úteis, a contar da data do recebimento da respectiva notificação, mediante prévio recolhimento da multa, sem efeito suspensivo. O recurso será julgado no prazo máximo de 30 (trinta) dias e, se procedente, a importância recolhida pela CONTRATADA será devolvida no prazo de 03 (três) dias, contados da data do julgamento.

8.6 As penalidades previstas somente serão relevadas quando comprovada a ocorrência de situações que se enquadrem no conceito jurídico de força maior ou caso fortuito.

8.7 As sanções ora previstas são independentes entre si, podendo ser aplicadas isoladas ou, no caso das multas, cumulativamente, sem prejuízo de outras medidas cabíveis.

CLÁUSULA NONA – DA FISCALIZAÇÃO



Prefeitura Municipal de Marmeleiro

Estado do Paraná

CNPJ 76.205.665/0001-01

Av. Macali, 255 - Caixa Postal 24 - Fone/Fax (46) 3525-8100 - CEP 85.615-000

Ao CONTRATANTE, através de seus técnicos ou prepostos, é assegurado o direito de inspecionar, a qualquer tempo, o fornecimento do objeto contratado, devendo a CONTRATADA permitir o acesso e prestar todos os informes e esclarecimentos solicitados pela fiscalização.

Parágrafo Único

A ação fiscalizadora do Município será exercida em observância ao disposto na Lei Federal nº 8.666/93, bem como em relação aos prazos, condições e qualificações previstas no Edital de ***** nº ***/2018.

CLÁUSULA DÉCIMA – DA RESCISÃO

O presente contrato poderá ser rescindido:

a) Administrativamente, a qualquer tempo e por ato unilateral e escrito do CONTRATANTE, nos casos dos incisos I a XII e XVII do art. 78 da Lei 8.666/93;

b) Amigavelmente, por acordo entre as partes, reduzidas a termo no processo de licitação, comprovada a conveniência para a Administração Municipal;

c) Judicialmente, nos termos da legislação.

§1º No caso de rescisão por iniciativa da CONTRATADA, o CONTRATANTE deverá ser notificado por escrito, com antecedência mínima de 30 (trinta) dias, com conteúdo fundamentado e comprovado.

§2º A CONTRATADA reconhece os direitos do CONTRATANTE, em caso de rescisão administrativa prevista no art. 77 da Lei nº 8.666/93.

§3º A CONTRATADA indenizará o CONTRATANTE por todos os prejuízos que este vier a sofrer em decorrência da rescisão por inadimplemento de suas obrigações contratuais.

CLÁUSULA DÉCIMA PRIMEIRA – DAS ALTERAÇÕES CONTRATUAIS

Toda e qualquer alteração deverá ser processada mediante a celebração de Termo Aditivo, vedada a modificação do objeto contratual.

§1º A CONTRATADA fica obrigada a aceitar, nas mesmas condições contratuais, os acréscimos ou supressões necessários, nos termos do artigo 65, §1º da Lei nº 8.666/93.

§2º A alteração de valor contratual, decorrente do reajuste de preço, compensação ou penalização financeira prevista no Contrato, bem como o empenho de dotações orçamentárias suplementares, até o limite do respectivo valor, dispensa a celebração de aditamento.

CLÁUSULA DÉCIMA SEGUNDA – DA PUBLICAÇÃO E DO REGISTRO

Incumbirá ao CONTRATANTE providenciar a publicação do extrato deste Contrato, no Diário Oficial do Município, nos termos do Parágrafo Único, do art. 61, da Lei 8.666/93.

CLÁUSULA DÉCIMA TERCEIRA – DA LEGISLAÇÃO APLICÁVEL

O presente instrumento contratual rege-se pelas disposições expressas na Lei nº 8.666/93 de 21 de junho de 1993 e pelos preceitos de Direito Público, aplicando-se-lhe supletivamente os princípios da Teoria Geral dos Contratos e as disposições de Direito Privado.



Prefeitura Municipal de Marmeleiro

Estado do Paraná

CNPJ 76.205.665/0001-01

Av. Macali, 255 - Caixa Postal 24 - Fone/Fax (46) 3525-8100 - CEP 85.615-000

CLÁUSULA DÉCIMA QUARTA – DA TRANSMISSÃO DE DOCUMENTOS

A troca de documentos e informações entre as partes contratantes será efetuada através de protocolo ou outra forma de correspondência cujo recebimento possa ser atestado.

CLÁUSULA DÉCIMA QUINTA – DOS CASOS OMISSOS

Os casos omissos serão decididos pelo CONTRATANTE segundo as disposições contidas na Lei nº 10.520, de 2002, no Decreto Estadual nº 24.649, de 2003, na Lei nº 8.078, de 1990 - Código de Defesa do Consumidor, na Lei Complementar nº 123, de 2006, e na Lei nº 8.666, de 1993, subsidiariamente, bem como nos demais regulamentos e normas administrativas, que fazem parte integrante deste Contrato, independentemente de suas transcrições.

CLÁUSULA DÉCIMA SEXTA – SUCESSÃO E FORO

As partes firmam o presente instrumento em 02 (duas) vias de igual teor e forma, obrigando-se, por si e seus sucessores, ao fiel cumprimento do que ora ajustado, eleito o Foro da Comarca de Marmeleiro, Estado do Paraná, para dirimir toda e qualquer dúvida que possa surgir a respeito do presente contrato, independente do domicílio da CONTRATADA.

Marmeleiro, ***** de 2018.

MUNICÍPIO DE MARMELEIRO
JAIMIR DARCI GOMES DA ROSA
Contratante

EMPRESA
REPRESENTANTE
Contratada